(中華郵政局特准掛號認爲新聞紙類)(明治三十九年十一月三日第三種郵便物認可)

盛京時報

民國六年　大正六年
陽歷十二月八日　陰歷十月廿四日

休刊　中日禮拜日之翌日大日祭
本地告白(每滿鋼幣壹枚每月七角郵寄每月九角)
刊例(外埠半年五元全年九元五)
價目(一行五號字六字起碼資另壹日每行四角長期刊登資議)
發行人　佐藤善雄
編輯人　菊池貞二
印刷人　米田喜平
發行所　盛京時報社　奉天大西門外　日本電話二二番中一六八號　振替口座大連壹七二五號
(支局)大阪市北區堂島仲町壹丁目　盛京時報大阪支店

論說

我願毋長專橫者之焰

天下事。至大者關於兩國相爭之事。至小者關於兩人相爭之事。事至不能相讓。而必出於相爭。則双方必有其可否之理由。據理由以爲解決。大者公法。小者私法。固非無息爭之日。惟當此法律解決。稍有曙光。猶未議定之際。無論何人。均當抱法治觀念。不容妄肆干涉。矧中外憲章絕對所限制之武人。顧可恃强逞辯。以長其專橫之燄哉。夫內政外交。百端待擧之秋。秉國鈞者。不果不斷。適足以危國是而驕武人。此拉丁諸民國之所以同歸於盡。徵諸歷史。殷鑒昭然。吾中華民國成立以來。武人干政。匪伊朝夕。一己之軍事。不圖改良。一國之政治。反爲侵越。甯不知自身已處於違法之地耶。惟其論調。以爲若此。外人且將干涉。何獨武人。是直認爲干涉之不合法。不過被指摘者。容或同爲一邱之貉。故不惜甘冒不題之名。以干涉之乎。乃今者段氏下野。南北之妥協。急待磋商。吾意政府審於今日。度於將來。其必有不以武人猖猖之輩而介意者。其必有以憲法爲共和之基礎而擁護之者。胡爲乎李陳王等南京之會議方終。而曹張及數代表者。河北之會議又來。彼此殊途。尾大不掉。竟令總統有左右難爲人之概。停戰也。議和也。保全威信也。統一行政也。一若有望於南京會議者。而反失於河北會議。千回百折。全局動搖。無怪乎重慶失守。武岳垂危。警告不絕也。爲政府計。不欲解決則已。如欲解決者。擧凡專橫之武人。力能禁止。則禁止之。否則暫置不理。未始非計。要不能使專橫者有以窺當局對付之難耳。若一面不樂。一面又虛與委蛇。則適授其隙以長其焰。愈以墮彼術中矣。蓋今日擁兵者流。與其認爲驕縱有爲之人。毋寧認爲賣弄勢力之人。賣弄勢力之人。一經摧折。失其賣弄之野心。鮮有不敗者。故禁止與不理。實爲摧折賣弄者之良葯也。舍此而他圖。則反爲賣弄者代登廣告。其氣焰當益盛也。政府當局。其亦有見於此耶。

歐洲大戰畫報

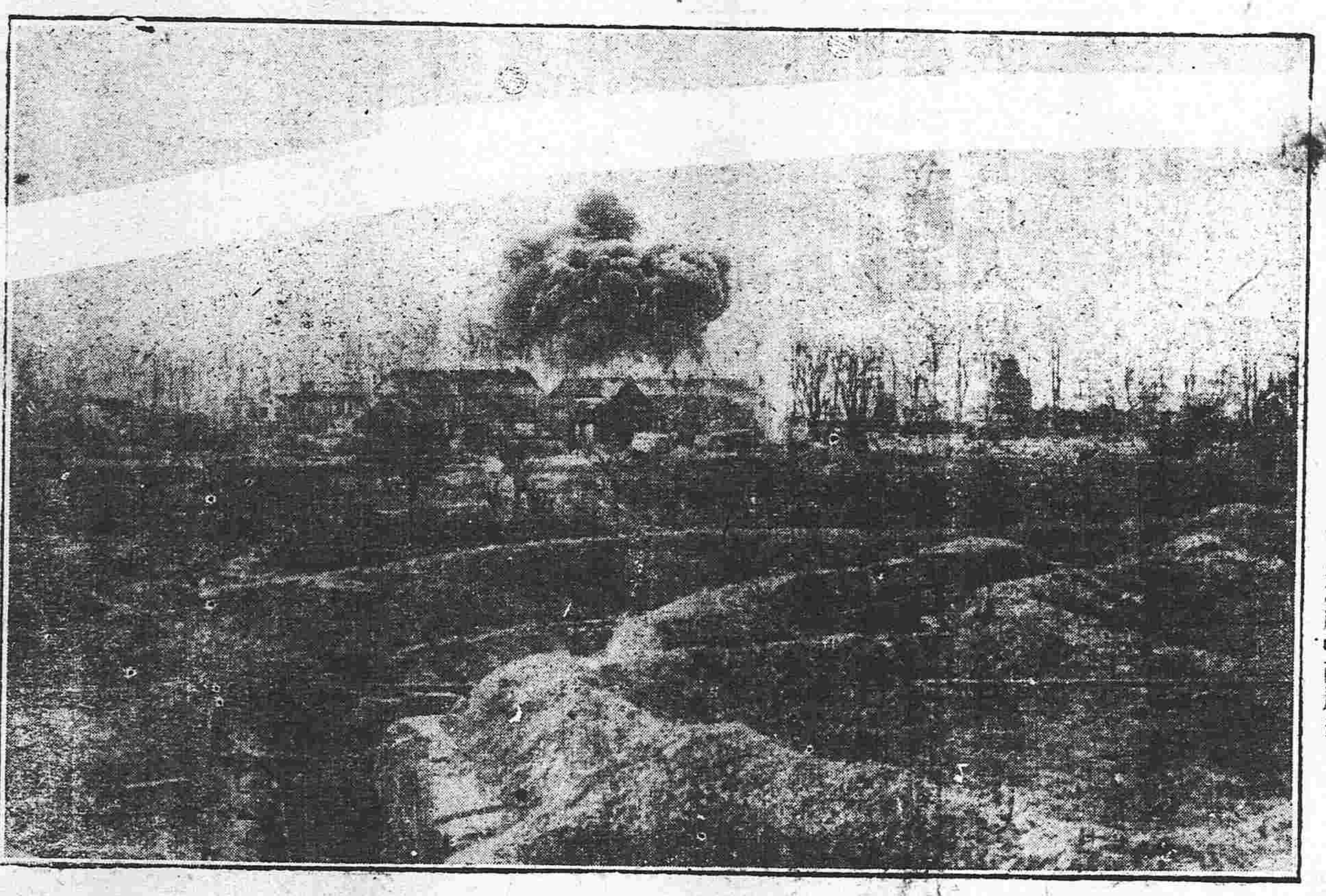

(德軍火藥庫爲英軍砲火之所中而爆發)

雜錄

王總理電致西南領袖

▲忠告南省勿進兵

王總理視事以來對於時局仍抱息事寧人之宗旨已誌昨報茲據新聞編譯社報告王君昨擬覆陸岑等一電畧謂時事多艱公等以大義相責復促勉任其難自愧才力薄弱何堪膺此艱鉅副以總統親臨各方敦囑若再規避則國家陷於無政府之狀態轉成民國之罪人不得已謹於三日就職但某甘向總統陳明祗允暫理暫時擔任俟時局稍定即行卸責此次出任關務惟知以調解爲先務以國家爲前提促期双方共諒相見以誠庶幾早息內訌維持統一頗聞南中數省如湘之於鄂粵之於閩尚有步步進逼之勢爭持不已而我爲鷸蚌人爲漁翁言念及此豈勝感痛竊謂時局如斯國家存亡公等與共祈即催告西南迅速停戰再由某秉承元首共籌善後之法以挽危局倘蒙見納曲希明白示覆云云又據政府方面消息王君就職通電昨尚未發出大約亦不外此意云

陸榮廷請求明令停戰之原因

李純前催直省停戰命令已見昨報茲探得李督有電中敘陸電原文亟揭如下庶足知陸氏方懇求停戰則所謂梧州會議五條者殆可知其不確矣

至急天津曹督軍武昌王督軍南昌陳督軍鑒本日陸巡閱使復純一電當經會銜轉呈大總統其文曰北京大總統鈞鑒錕等發巧日兩通電催其停戰茲復據覆來敬電開架漾兩電皆悉此次西南用兵爲勢所迫出於萬不得已寧人息事人同此心苟有正當解決自當樂於從事我公愛民憂國慨然出作調人妥籌辦法允負責任蓋籌所及必能統籌全局俯順輿情宜布停戰再行提議條件鄙意亦極贊同惟雙方停戰問題如得極峯發一明令尤爲圓滿已電商譚聯帥總司令通飭前方各軍暫時停戰以待磋商矣結束辦法內容若何切希速示承派代表李君極所歡迎佇盼惠臨藉傾積愫榮廷敬等語詞意簡明真切坦然無疑其停戰手續請以大總統明令公布實爲崇重國体起見所以別於敵國之戰而於元首尊嚴政府威信尤足昭示四方肅人觀聽應請我大總統准如所請明令公布飭各方一律停戰從此大局解決即當同德一心共謀國是所有應議條件由錕等隨時請示遵照辦理除電覆陸榮廷並與川滇另電接洽外謹電馳聞伏乞察核施行天下幸甚曹錕王占元陳光遠李純同叩等語除會復陸電另行錄稿節聞外先此奉聞李純有印

聯合國之皇后

▲可作賢后列傳讀

▲英・・・利之皇后

后名瑪麗衣十三四歲之頃即學看護法欲爲有名之看護婦此次歐戰事起比利時之難民至英國時后親至波止場撫慰之又同英皇渡英法海峽至法國訪問前敵之兵士並親臨病院慰問兵士之負傷者且親手整理其綳帶人皆稱之爲偉大之看護者

▲比・・・利時之皇后

后名耶麥紗碧司爲德國拔窪利阿皇家之女雖生於敵國然與比利時王結婚之日即以忠心於比利時自矢前歲戰事猝起首都淪亡后與王倉皇避難出入於硝煙彈雨之中了無懼色現住比利時西端之拉潘奴村凡厨中之烹飪室內之掃除皆親自任之見者不知其爲皇后也

▲意・・・大利之皇后

后仁慈人也名赫力恩甯蔑脂西衣司大地震時后親任撫視災民無微不致故意大利之國民咸稱后爲慈悲之天使去年五月意大利加入聯合國與敵宣戰后即以苦依利宮殿爲野戰病院現時至前敵慰勞軍士軍士愛之如嬰兒之愛慈母

怨情小說　孽海波（四）（憐影）

省吾正躊躇間。忽然扃門一響。侍兒遞來一書。急拆視之。則玉卿答覆書也。言曰。剖鯛魚腹。檢獲鱗片。有辭皆艷。無字不香。展讀未竟。已知君爲情而才者也。第妾花街弱質。柳巷殘生。自分路人見棄。豈庸過者垂憐。不料我生悲命之窮。倏來君深憐才之念。愧愿奚似。感鐫莫名。蓋妾籍隸容江。家居弱水。幼依慈母學錦。長隨阿兄讀書。針黹神奇。文章綺麗。故小帶一點聰明。父母愛如寶玉。生有幾分容貌。妯娌視若珍珠。誰知生茲邀禍之質。即爲貽禍之基。不過三年。一家之老幼。統歸冥府。纔到十歲。三尺之孤兒。淪落青樓。火坑萬丈。恨海千尋。落魄章台。墜身洛浦。方歎我之前途。茫茫無際。誰料君之斷錦。絮絮言情。字各涵珠。言皆有淚。縷文無采。縱云司馬才高。嘯月吟風。無那文君命薄。豐才嗇遇。運塞時艱。紅袖青衫。盡是淒涼之景。風弦露索。無非感喟之聲。義女情郎。千秋怨數。佳人才子。一例飄零。縱云紅拂識卓。奔夜奔人。須知綠珠綠樓。雖桂墜命。君固雅士。妾亦恨人。厭綠羞紅。感今思古。此後惟我羞爲蘇小眞娘。將來願君勿效玉魁李益。君之情薄。妾之愿償。臨風洒涕。對鏡揮毫。薄命人玉卿謹覆。省吾閱此可歌可泣。如怨如慕之書。不禁始則執書而喜。繼則讀書而悲。終則對書而淚涔涔下。一幅肝胆。百樣情腸。鏡裏無言。燈前有恨。嗟嗟玉卿。命何薄耶。運何蹇耶。筆情何麗耶。知文思何細而密耶。互通幽素。相寄柔詞。吾與玉卿何幸而驟遇耶。緣諧伉儷。歡如魚水。吾與玉卿何恨而不遇耶。玉卿命薄吾之命不更薄乎。玉卿運蹇。吾之運不更蹇乎。天公旣屬苛刻。月老尤覺荒唐。嗚呼玉卿。嗚呼省吾。同是天涯淪落客。燈前一紙話淒涼而已。省吾自閱書後。行思坐想。夢繞魂索。旣切幽懷。復深感念。從此情慕尚強。夢卽鶯鶯燕燕。淚珠下滴。腸迴雨雨風風。呼嗟噫嘻。慷慨悲歌。省吾至此。[illegible]矣。復念飽經離修。彩雲易[illegible]貴妃從之用情者。罕與之比。[illegible]拔之役。亦不過再享輪二三十年云爾。(未完)

滿鐵定期船大連出帆廣告

青島上海行
紳丸　每星期五(正午開)青島上海行(三四〇二噸)(由上海復航時大連直航)
神戶丸　每星期二(正午開)上海直航(二九二二噸)(由上海復行時寄經青島)
▲本事務所及在營口遼陽奉天鐵嶺長春各站均可發賣聯絡船車票
▲兩船店現均設有無線電以期通信迅速而謀乘客之便利
▲發輪乘船票時間　埠頭事務所迄開船之日午前十一時四十分於埠頭扱事迄同日午前十一時二十分

香港廣東行
泰平丸(三二九四噸)(十二月中旬)香港直航
神王丸(二一九九噸)(十二月中旬)威海衛香港行
按應運貨物之數或經由芝罘、青島、威海衛、或者能將改日期概難欲定

南滿州鐵道株式社會　大連埠頭事務所

日本郵船會社滊船廣告　由大連埠頭起
三河丸　十二月十日(陰歷十月二十六日)門司神戶橫濱行
相模丸　十二月十一日(陰歷十月二十七日)門司神戶橫濱行
高砂丸　十二月十五日(陰歷十一月二日)秦皇島行
乘船票由本出張所自賣如有乘客請至本所購買
日本郵船會社代理店　三井洋行大連支店　電話(四六〇)(二一〇)

中日合辦　正隆銀行
本行除照一般銀行例辦理一切外尚注重各項事宜如左
一所有辦理存款務以親切叮嚀爲宗旨
一放貸及滙兌事宜務主簡捷以餉顧主
一凡放貸將各公債票爲抵押者息率格外從廉
一凡各種公債票照市價從優交易
一兌換金銀小洋事宜照市價格外公道以廣招徠
總辦　安田善三郎　大連大山通電話長六八一番
旅順鯖江町　同分行　電話一一長五一番
營口元神街　同分行　電話長二一二番
奉天小西關　同分行　電話長日二二五二番
長春東斜街　同分行　電話清長六一一七番
開原大街　同分行　電話長一一一〇〇番

資本金四千八百萬圓
拂込金三千六百萬圓
積立金貳千貳百拾萬圓
橫濱正金銀行奉天支店　奉天城內四平街　電話日一一番　日二二番　中日客用五三七番　四七一號
總行　日本橫濱
支店　神戶　東京　長崎　大阪　倫敦　里昂　紐育　香港　孟買　西德尼　布哇　哈爾賓　香港　上海　長春　新嘉坡　安東　北京　大連　旅順　營口　遼陽　天津　鐵嶺　漢口　濟南

資本金貳千萬圓
朝鮮銀行奉天支店　奉天小西關路南
電話日長五二一　日長五二四　中國一九七號　店長舍宅日長五一二三　奉天新市街派出所　電話日長二七二
本店　京城
支店　東京、大阪、神戶、大連、安東縣、開原、四平街、長春、吉林、哈爾賓、傅家甸、平壤、仁川、大邱、元山、釜山、鎮南浦、群山木浦、馬山、新義州、會寧、羅南、營口、龍井村、青島
出張所

中國局勢

●石星川電覆獨立理由（七日發 漢口專電）
湖北王督軍對於石星川之獨立疑信參半電詢眞相已詳前電茲聞石師長電覆王督軍謂荊州之獨立固余本意蓋中央未嘗取銷武力政策北軍又陸續南下並無已時此際余執戈蹶起取道武漢而與北兵決一死戰荊州地方諸稅今後姑充軍費云云

●荊州獨立軍之措置（七日發 漢口專電）
荊州獨立軍將知事、警察廳長等一併監禁並押收停泊沙市之軍艦弘濟號

●鄂軍又一部分傾向獨立矣（七日發 漢口專電）
湖北陸軍第四師第四團長胡貞佐（譯音）亦宣告獨立響應荊州以天門爲中心在漢水沿岸厚集兵力行將直搗漢陽之背後

●李陳兩督軍派員與陸幹卿接洽（六日發 上海專電）
李純擬轉達其意見於陸武鳴特派軍事參議白堅武赴粵陳光遠亦派李廷玉赴粵接洽聞白李二君束裝首途現已抵滬

●周吳電述遁逃始末（六日發 北京專電）
▲傅良佐周肇祥有偶矣
五日下午公府接到周道剛吳光新兩人聯銜由萬縣拍來加急密電陳述出重慶逃遁始末原因並請政府從嚴懲辦熊克武探其原電措詞與王汝賢驅逐傅良佐周肇祥之事同出一轍更聞劉存厚近日對於政府所持之態度頗不明瞭將來有無意外之變動殊難臆料

●王占元派員分別撫慰軍隊（七日發 漢口專電）
湖北王督軍四日特派鄭軍法處長爲荊州宣撫使帶銀八萬元赶赴荊州此外對于襄陽、得安、安陸、黃州等處軍隊亦派員慰問極力懷柔

●秦廣禮與民黨交換意見（六日發 上海專電）
孫文代表秦廣禮爲向李純開陳軍政府意見擬赴南京昨日（五日）到滬先與民黨要人交換意見

日本近情

●俄過激派與聯合國（七日發 東京專電）
俄國過激派因德國在裏面爲之援助聲勢大振非過激派到底難望對抗聯合國雖須及早設法措置然對於過激派政府若送致警告是不異視該政府爲正當政府故抑制列寗一派以相威壓使其中止不軌行動或用實力聲罪致討舍此二端他無良策此際在特殊地位之日本應取如何態度現下正在愼重研究中

●靳雲鵬覲見日皇（七日發 東京專電）
中國武官靳雲鵬等本日（七日）入內覲見日皇

●日美信託公司開創立委員會（七日發 東京專電）
日美信託股份公司（前大藏次官管原通敬氏所提倡）五日特開創立委員會訂於本日開發起人總會創立總會大約在明春一月間開會聞發起人及贊成人日支美各國人士約有數十名

●東洋協會決定改變學校程度（七日發 東京專電）
東洋協會此次決定將其所轄專門學校改爲大學程度稱爲開拓大學並將京城分校升爲專門學校程度使之獨立

●滿鐵招入新股（七日發 東京專電）
滿鉄新股共一千九百二十份招商股票股價二十一圓者當選

歐洲戰局

●俄過激派軍隊佔領大本營（六日發 東京專電）
據俄京來電云俄國過激派軍隊司令官刻已將莫其列阜之大本營佔領聞都和寧將軍被戕

●美國船舶管理局所訂造之船隻（七日發 東京專電）
美國船舶管理局十月二十一日訂造船舶一千一百五十一隻此外尙在交涉訂定者共計一百九十九隻前後統計共達八十五萬八千噸之譜

●巴黎會議之一段落（七日發 東京專電）
巴里會議已於四日閉會各國代表規定今後分作軍需、財政、輸送、封鎖等各門一俟各國政府承認後常川開會認眞研究

●俄德兩軍承認休戰（六日發 東京專電）
據伯林來電云俄德兩軍在普利陪土河至里巴河南方之地域均已承認休戰

●哥將軍率隊遁逃（六日發 東京專電）
哥魯尼羅夫將軍率高加索軍中之四個中隊遁走曾被過激派拘禁之將士亦多附和哥將軍而去

●俄德現下所議者僅休戰問題耳（七日發 東京專電）
據英國每日郵報俄京通訊員云俄國休戰委員與德代表所議僅休戰問題耳至媾和問題則決定俟他日交歐洲會議討論

大總統命令

（十二月五日）

▲大總統令
國務院秘書長張志潭呈請辭職張志潭准免本職此令
任命惲寶惠爲國務院秘書長此令
任命財政總長王克敏兼鹽務署督辦此令
任命王克敏暫行兼署中國銀行總裁此令
內務次長蒲殿俊財政次長金還呈請辭職蒲殿俊金還均准免本職此令
任命于寶軒爲內務次長沈銘昌爲財政次長此令
任命張一鵬署司法次長此令
參謀本部呈黑龍江督軍公署參謀長張恕因病呈請辭職張恕准免本職此令
任命張煥相爲黑龍江督軍公署參謀長此令
任命閻相文爲直隸陸軍第二混成旅旅長牛向辰爲步兵第一團團長楊清臣爲步兵第二團團長此令
陸軍總長王士珍呈請任命魏寶琳爲直隸陸軍第二混成旅步兵第一團團附余茂德爲第二營營長甯文祺爲第三營營長幽甘霖爲步兵第二團團附張琢齋爲第一營營長楊葆君爲第二營營長王槐詩爲第三營營長王煥齋爲砲兵第二營營長孫耀齊爲少校副官均照准此令
陸軍總長王士珍呈准吉林省長郭宗熙以榮鐸關成玉安荷陸補防禦均照准此令
陸軍總長王士珍呈准西陵事務衙門毓紹咨請以惠勛陸補防禦應照准此令

公電

●湖北王督軍堅持和局電
北京大總統鈞鑒慶承電諭以湘南軍機之失既集中央完全計畫復損北洋軍隊之威名至欲親率六師挽回刼運凡有血氣敢不奮興復承皓號兩日電諭宣布事實揭示苦衷並以戰事之作敬聯係總理之去留既慮破我團體自壞長城復慮謀衛人言長其驕僭謀深遠欽佩莫名占元分屬軍人忝膺疆寄不自揣分妄有陳詞大總統既不明斥其非乃猶兩假案名俾參戎事占元一身何所愛惜但求於事有濟豈敢一再固辭惟今湘事初生客軍麕集傅良佐疏於調度致各軍隊不盡服從固因人謀之不臧亦未始非地勢之所限去歲戎事殷鑒非遙占元忝領上游武漢荊襄均爲形勝必爭之地不先自固深慮動搖長江流域屏蔽在南念前清庚子之役前事可師即我大總統之身蘄規尤在是以默觀趨勢不敢牽爾附塗至於各省財政之困難吾國軍儲之缺乏連年用武元氣大傷近歲綫災民生尤敝既非有不與同中國之憤何至無不可謝天下之言此占元與李純等反復電商而不敢不以調和爲請者非有所怯也亦是可以已耳若論調停宗旨自以停止戰事爲前提以完全統一爲結束而川湘兩省必不容入彼範圍致成跋扈西南兩方必不容脫我羈絆以潰藩籬但使重大關鍵無涉軌轍其餘條件自易磋商果其因我退讓肆彼要求但顧權利之競爭不爲國民而留念則是非有歸義無反顧震赫斯怒共討逆氛將見舉國景從豈僅同仇敵愾官昭義問敢有異詞其有以內閣進退見離者則我段總理既已捐謝兵符專司政軸對德宣戰政策本爲退遜推崇既於相見和平詎得橫生撓議此占元等所爲焦思深慮欲以保長江者保中國並欲以保同系者保總理此中隱曲非處於切近者未易深知淡於功名者未肯輕發既非揣測中旨亦非見好時髦祇以誤不可再時不可失掬此腹心可質天日惟我大總統實利圖之王占元肅養

專件

奉天省議會會議速記錄（續）

若概由賣主自打事實絕難辦到不知莊河是用口斗否若將斗用手一頓則糧食即沉入斗內幾許矣二號（馬一峰）由賣主自打與糧數多少無關糧數多則賣主亦多自打又有何困難五十七號（侯汝霖）曾君之說與本席初意相同本席原來主張用店斗若進一步由賣主自打尤善齊君彙案討論之說本席亦贊成二號（馬一峯）此案與吳君所提之案無關如不能通令可專行莊河一縣照辦五十八號（秦玉璞）附齊曾二君之說而齊君彙案之說本席尙反對標題中酌改爲一句便妥莊河從前概由賣主自打可實佩服後又反覆乃仍規復前制若通令照辦實不能行多年習慣遽然變更阻力必大而民間恐恃此權深恐矯橫過甚反生枝節若去弊尙可此是彷行實難作到四十六號（蕭壽恩）此案範圍俠小應改爲請議案至於賣主自打並無困難糧數雖多亦能作到六十三號（袁景暖）本員贊成莊河規復原制不贊成通令各縣若通令各縣實際不能作到又恐牽動莊河已成辦法廿六號（高步孔本員反對曾君說請就事實証上明山城鎮每年出口之糧不下百萬石較諸鐵嶺尤多賣主與商家因爭打斗惹起若大風潮後經賣主糾合糧車三日不上市商家遂許賣主自打行之月餘毫無遲滯嗣因歸縣立案不准乃歸買主打斗案若謂標題範圍較寬因是若說阻力橫生恐未必然（主席）現屆散會時間此案是延會抑即表決（衆贊成延會）再下星期二日議事日表印佈恐遲誤大家原諒衆無异議卅二號（曾憲文）省公署咨請本會推舉同善堂監理案可以下星期起提出討論（衆贊成）（主席）宣告散會時下午三時

◇本報特別預告!!!

本報近來銷路日廣出報數目有加無已致印刷機器恒有趕印不及之患是以每多耽誤時刻殊深歉仄現又在東京訂購最新式輪轉機器大約明年一月間即可運到俟安排安洽至一月杪當可刷印迅速併添印精巧銅版屆時本館擬增聘記者添招訪員增加各地方專電以期消息靈敏材料宏富一切編制亦多改良終期讀者有實益有興味以酬平日愛讀諸君之雅意特此預告

辦香廬製 驗

哮喘氣急丹

救命之寶

登各報傳海內病家探辦　痰哮水哮風哮鹹哮　氣喘痰壅年久不愈氣虛發喘汗出如雨　肺氣不宣痰火上壅
哮喘腎虛喘吼　以上各症無論新病久病老年少年男人婦人只要用白水送服三錢追藥性一到立見喘平氣順痰化咳止輕症一瓶即愈重症一料全痊且可永保
蔘根山如他家之藥服者略愈不服即發所可同日語也大瓶現大洋二元附送止咳膏一帖小瓶現大洋一元每料六瓶現大洋五元不靈包退還洋　上海寗波路盆湯弄崔氏瓣香總發行所啓本廬各省重鎮均設分號惟東三省只此一家

奉天大南門裡金銀庫東胡同口崔氏瓣香廬分發行所謹啓

並無他　分出總經理○洗製鏡面○生髮膠○神効掃　散口臭沁香片

人體百病莫若於哮喘氣急之症
此丹乃本廬第一家創製行世
牟利之徒相率劾尤遍地皆是玉石不辨別無從使人求藥之致
良可慨也考哮喘之症皆從氣衰感寒邪而起此外亦有
腎虛火不歸經陰虛金破火尅更有痰火鬱於中風寒束
其外者常病發時聲嘶氣促頑痰上壅甚至水漿不能下
咽片刻不得安臥瞬目喘吼旁人不忍目睹本廬創製此
丹竭十載之心血經萬人之試驗有功卓著無病不瘳早
已馳名中外頌聲載道時值天寒病發之際特將功用詳
壅長夜咳嗆老年氣短　氣急多痰胸隔滿悶

奉天大南門裡金銀庫東胡同口崔氏瓣香廬分發行所謹啓

萬金不換

七化

痔仙丹

崔氏瓣香廬驥雲氏總發行所啓
製藥處在北京路根德里
可代九五折算

痔瘡之疾皆由濕熱下注陰虧熱甚焦勞過度以致筋脈橫解精氣脫泄若成瘰成塊或
痛或癢者爲痔如膿血淋漓管長過寸或黃水紫血脫肛疼痛者爲漏以上各症無論如
何危重速將此丹每日送服三次立能止痛去血且培元補氣永不復發雖數十年不愈
老症至多連服一料包可永遠斷根保不復發萬試萬驗不靈包退還洋每瓶大洋一元
每料五瓶大洋四元又製三十六種惡痔去管膏如外痔十分危險名醫却步痛澈一心
肺速用此膏搽之三日之內連根脫落完好如初天下治痔之藥斷無出其右者此藥多僞
出天下猶有不愈之症我不信也雙料每瓶大洋二元單料每瓶大洋壹元近
藥欺人須認明仿單上有驥雲肖像反面五有關聞書圖藥包上有註冊商標一天馬爲記
若誤服僞藥貽害非淺務須格外留意　上海盆湯弄絲業會館北寗波路第一百十五
外埠函購郵局最妥◎滙兌郵票之處

分設奉天大南門裡金銀庫東胡同口崔氏瓣香廬謹啓

南洋勸業會頭等獎
國貨展覽會一等獎

驥製半夏

出奇制勝

崔氏驥製消痰半夏乃驥雲氏與中外名醫再三研究
廣行試驗始敢出而問世自發行以來凡官界軍界商
界學界紳界女界莫不同聲譽美咸推治痰止咳之無
上聖品各省寄售紛紛爭先恐後極意歡迎但華人要
習每見發達之物必多方仿造奇巧百出致使采購者
無從鑒別眞僞良可慨也本廬特將兩江督署湖北臬
署京師都御史衙門暨英國加拿大日本東京韓國慶
北大邸郡以及各縣各省各公館各衙門道謝神驗之
函彙編裝訂成冊並將信函之郵局圖記民局本章一
律裝入冊之案頭俾采藥者作指南之車而仿造者無
從施其伎倆但咳嗽多痰之症救治愈早愈妙若久咳
傷及肺竅便覺呼吸不靈兼之痰爲膠膩之質閉塞清明之府家使哮喘大作氣促不順況肺爲華蓋蔽護羣臟攀荒既傷虛火焦灼胃氣亦敗脾火繼衰腎水告涸肝風上
揚從此滋汨骨蒸元氣盡喪蓋人賴氣血而生肺氣不宣則運血不靈氣血兩損便是不起之症矣可不痛哉本廬創製消痰半夏善能止咳化痰理氣平喘運血液以培元
發腎水以固本能生天一之水能療既損之金偉力豐功天下無敵自出世以來治愈之人不可勝計至此藥之神驗全賴汰其糟粕取其精液故其出奇制勝以少勝多若
尋常之症只須一小盒立奏奇功雖至重至危之症苟一息尚存連服一料包可立起沉疴斷根不發本廬晋事求是精益求精儘可倚化學名家化驗如無珍珠龍涎香化
州橘紅珍貴之品甘受重罰大盒現大洋二元四角小盒現大洋一元二角每料六大盒現大洋十三元二角　上海盆湯弄寗波路口五開間門面崔氏瓣香廬驥雲
又總發行所啓　分設杭州陳列所○南京下關○無錫江陰巷○北京青
雲閣○天津東北城角○長沙糧道街○安慶軍署西○福建舊總督口

奉天大南門裡金銀庫東胡同口崔氏瓣香廬謹啓東三省只
此一家並無他處分出　外埠函購郵局最妥不論遠近均可各投遞埠大藥房如欲批發請即來信接洽當奉覆

雙刀牌香煙

請向善吸香煙者一問
則君自知購吸此種香煙實最
合宜也
雙刀牌香煙係用鮮明佛及尼
亞煙葉所造每盒二十枝并附
有煙嘴兩枚

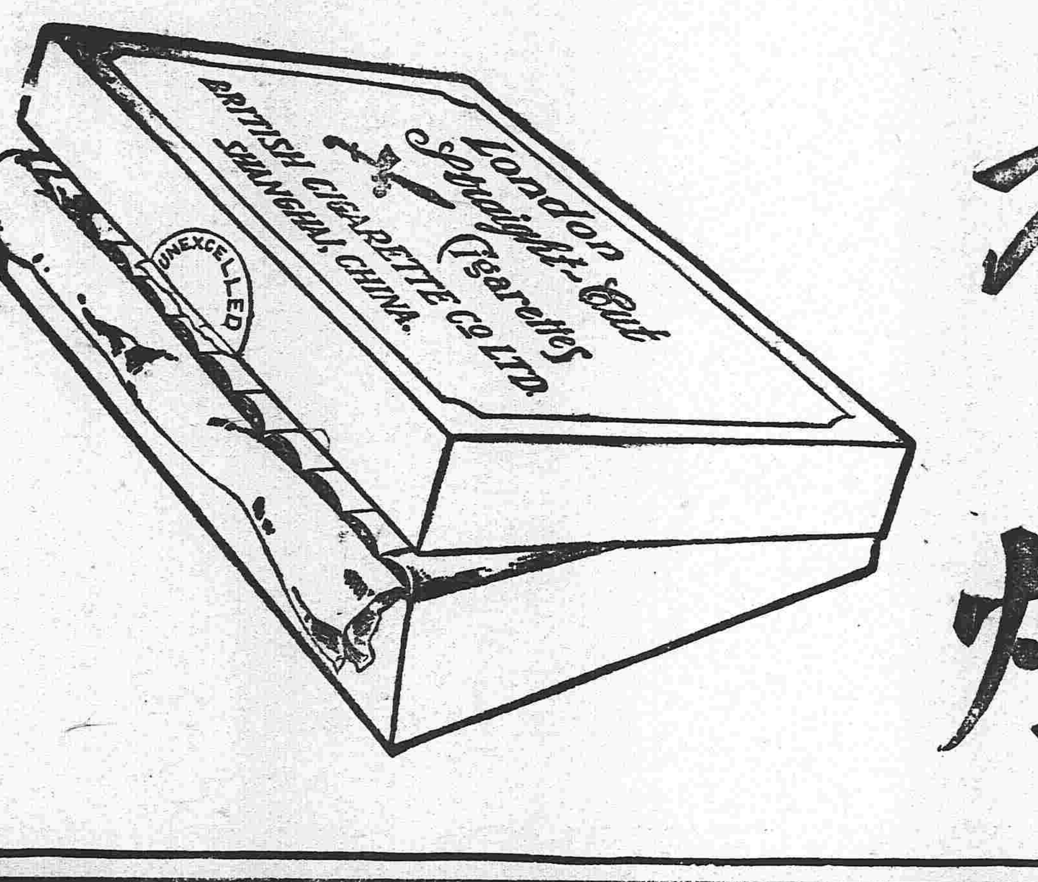

英美煙公司總理

諸君已爲防疫警備？

時値干惡疫蔓延之際如一遭病魔乘隙
而至迎來醫生亦已晚矣不如日常無
論家居與出外服用仁丹以愼豫防之
仁丹者殺菌之力最強且大豫防惡
疫驅除毒菌并能健胃強腸

卻病保健無疆矣

留意

頃有奸商羨望我仁丹
盛名假冒商標模倣式
樣或僞造仁丹相似之
紅丸欺瞞甚多諸君留
意仁丹商標不勝翹禱
之至矣

耑治

中暑傷寒　水土不服
腹痛吐瀉　猝中昏倒
頭痛目眩　酒醉船暈
積痞溜飲　精神鬱結
食積不消　時令疫疾

東三省新聞

▲奉天▼

●張督軍邀英巴來奉之用意

據聞英巴二人之來奉係張督軍授意於吳師長邀其前來故吳氏謂英巴曰二君智勇兼全在江不過以人地不宜致生事變張軍長平素望才如渴到奉一行軍長必大爲歡迎予位置英巴二君以爲既經卸職閒暇無事何妨來奉一瞻張督軍李采遂隨之來現下張軍長對於英巴二氏頗行優待並擬爲之籌一位置務使其留在奉省藉資臂助其中用意蓋以彼二人在江資望甚深茲雖卸任將來難免因憤而再出何等意外舉動使之來奉固可無慮且爲我用也張軍長運籌之週密誠爲他人所不及

●督軍署開重要會議

英巴二氏及吳興權師長駐防各將官等均次第來省張督軍以當此內憂外患交迫之際在軍署特召集軍界中人於日昨大開會議所提出者係對西南之方針征蒙之計畫軍隊之改編將官之位置並聞張督軍此際覺一已意見之貫激各方面之服從頗形得意景象云（迷）

●龍沙之惡耗又至

吳師長接在江所部軍隊來電謂日前隨張鳴九司令勦匪少有不利計陣亡連長二名排長一名士卒四十餘名此外傷者十餘人吳氏接電後怏怏不樂而張督軍亦接鮑督同樣之電訊極爲憤慨如觀察形勢果然不易撲滅擬再派兵往援云

●張督軍薦縣知事赴江

張軍長助鮑爲江省督軍原爲擴張自己之勢力茲聞江省如更易一知事之小事亦必求張氏之同意故由張氏薦人近來張軍長薦與署稽查郭相臣爲江省龍江縣知事前經鄧知事靖鳴歧爲江省大賚縣知事均已先後赴江接任矣

●許蘭洲有回任師長消息

傳聞張雨亭督軍以圍剿匪司令許蘭洲人極爽直智勇兼全似此大才不忍令其久居閒散今者江省軍事收拾需人特電保中央請令許蘭洲仍回黑龍江第一師長原任以便展其才能此說確否容俟續誌

●道尹與幫統之行踪

遼瀋道尹榮淑章赴新民調河工曾見昨報茲得確息榮氏因有其他事務又行作罷于前晚由大和旅館回營又聞巡防幫統王良臣因冬防事宜來省向督軍面商就便與吳師長英巴兩前旅長面晤投寓于華昌飯店云

●本屆初選當選票額

本屆選民之調查已有眉目據聞照數分配初選當選須三百五十票被選現尚未明其票額一般熱中議員者已紛紛着手運動云

●承發吏聯合詐財

瀋陽地方審判廳承發吏永昌佟某高某王某四人枉法貪贓聲名狼籍鄉愚之被欺者更僕難數茲將日前該四吏等對于何紀元與鄭張氏控據賴債一案之事實徵之（一）鄭張氏被押月餘永昌遂向伊胞兄張春亭要求賄賂數十圓即向廳長婉說保釋候案張某出洋二十圓果于日前開釋（二）張春亭找保之際王承發吏百般刁難吉慶園天增棧二號出保均未邀允准嗣張某出洋五圓王遂轉言有一保卽足（三）鄭張氏聽審之時高承發吏尤勒索不休張春亭無奈遂將已身所穿之庫緞褂一領付與始准掛號（四）鄭張氏前日庭訊准其取保候判不料佟承發吏免保時非大茶館胡同慶升棧店保不可既保之後該四吏等復向鄭張氏索洋四十元不諧遂唆使店東王餘九監視不准行動現在鄭張氏雖明曰取保較獄內剝奪自由尤其嗣經調查始知店東王餘九之妻與該吏姦通凡有詐財之處王某卽立期交付地方廳所有新案應免保者該四吏亦卽指定該棧以爲報酬以上各節証據確鑿早爲一般人民所洞悉此案如此彼案可不必問矣不知該廳負司法之責者所司何法所職何事胡竟兩耳充塞不聞耶（强）

●張叙五力辭師長

張叙五旅長此次江省一行張鮑二督即有保伊爲三十師長之提議茲聞軍界人云該旅長以江省時局鼎沸邊亂正劇置軍隊漫無頭緒實難統率對于師長位況竭力辭却若能將江省軍隊正式改編陸軍則師長一席尚可勉任其難若與許蘭洲爲第一師長時徒擁師長之虛名則張氏絕對弗就云（迷）

●馬鎮守使到省

東邊鎮守使馬龍潭奉張督軍電令晉省會議該鎮守乃于昨（即六日）晚帶同差弁由鳳城搭乘濱車抵省面謁張督軍商議云

●郭相臣電告就任

前省奉天公署額外調查員郭相臣奉鮑貴卿督軍電調赴黑委署龍江縣知事兼代屯墾局局長於日昨電告張軍長現已接任視事矣（列）

●黑省財政廳長晉京

黑龍江省新任財政廳廳長董士恩屬于龍江財政及地方要政于日昨由黑來奉下榻于城裡某飯店就便謁見張軍長旋即搭車晉京云（列）

●華富行將歸官商合辦

華富銀行雖收兌紙幣並未照常營業據商界人云該行資本均已賠罄即馮閣臣家中之房產共計一百餘萬間已俱押於三十六萬之股本亦已靡有了遺矣馮氏省城總商會開商會總理與督軍協議待該行清理竣事擬官商合股繼續開辦云（迷）

●典獄長注意分售處貨色

奉天第一模範監獄之出品以醬油消路爲最廣在各關分設售貨處每屆年終約可贏餘四五千圓在職人員均得分潤茲聞王典獄長爲杜絕職員舞弊起見特行派員赴各分售處購買毋油五起暗中標明何處令工師嘗試據云味美者三味淡者二揭出標籤味淡者小南門內與小東門外二處該分售處猝聞工師嘗出滋味之言託人運動雖典獄長不置可否然分售處已飽受虛驚矣（强）

●被服廠領欵開辦

軍用被服廠已委瀋桂亭經理入手創辦昨該經理向軍署領欵十萬元以備購買材料置辦機器之費用云（迷）

●部頒學校寒假日期

省長後教育部令謂學校寒假日期前此所定過早於氣候稍有不禦茲特改訂爲陽曆來正二十二日其期間仍爲四十日張省長已通令教育機關遵照矣

●警察教練所開學

瀋陽縣警察教練分所第四班學生均已考竣于昨七日午前十一時舉行開學禮朱知事成所長各致訓詞四班學額仍爲六十人云

▲騰鎮▼

●二千元之大撞騙

有魏中孚者鎮北達道灣人也前充八家子學校教員暑假後被撤家居無所事事月前代劉某買地五百餘畝從中漁利不少乃事後魏以劉居住遙遠竟將代劉所購之地私行租押得洋二千圓携之遠颺現劉某知悉擬告該管巡官劉兩田一面將租押者傳案究詰一面派警查緝魏中孚嚴辦惟能否弋獲尚未可知

▲營口▼

●監獄調查員蒞營

省垣高等廳現爲整頓各屬監獄起見特委專員數名分往各屬調查是否改良有無虐待罪犯情事茲聞營口調查員已委任張少華於日昨乘南滿火車來營下榻於元神廟街旅館現正從事調查一切云

●漁業分局長易委

安東漁業分局長柳橋日前由安來營謁見新任漁業總局長彭士彬氏面請辭職業經允准遺缺當經彭局長委任張員張兆福接充張君奉委後即於日昨前往安東接篆視事矣

●檢定教員之近訊

營口縣知事李康白君昨接省長令謂本年寒假期間凡高初小學校教員循上年舊例一律赴省試驗檢定以重教育而免濫竽等因李知事奉文後當即轉令勸學所調查各校教員文憑證書赶急造具表冊以便彙報聽候檢定試驗云

▲蓋平▼

●吉黑紙幣又兌換

縣署昨奉省長指令略謂查中國銀行所發吉黑小洋券前經禁止後據開原縣知請飭令收回業經轉電長春中國銀行據覆此項小洋券自省令禁用後早已電飭東省各行設法收回在案該縣商民原有前項紙幣儘可赴行兌換等因准此合行佈告商民人等一體遵照矣

▲本報徵文廣告▼

本報年節增加篇幅循例徵文邦人士幸不吝珠玉就左列各題惠以佳作毋任歡迎之至

（一）論說
兵諫論 按時勢以立言爲合格

（二）諸文
外國財神致中國財神書
送阿大夫歸田序

（三）詩詞
梅 蘭 竹 菊 七律四章隱切時事爲佳
詩迷 酒迷 官迷 財迷 色迷 戲迷
煙迷 賭迷 七絕八章

以上各項任作若干統限十二月二十日以前寄交本館編緝部凡經錄刊者分別等級酌量酬報不錄者原稿恕不發還再投稿人務請稿尾塡明姓名住址加蓋圖章以便揭曉後支取酬報之核對

▲本溪▼

●醫學研究將畢業

邑醫學研究會正副會長劉德扶田春圃兩君爲提倡醫學起見請准設立研究所招集醫生入所研究現屆期滿遂呈請縣署派員監視舉行畢業茲經單知事派得高兩茲前來督同教員考試矣

▲新民▼

●義賑會來新賑濟

上海義賑會委員陳君日前携帶綿衣千套賑糧四百石來新賑濟災民當經周知事派張金聲帶隊隨往四鄉按區發放計成丁者給衣一套糧一斗小兒無衣糧五升云刻下一般災民均待生活諸大善士之功德寧有限量耶

▲鐵嶺▼

●義賑會來鉄放賑

上海中國救濟婦孺會暨京直奉水災義賑會調查員田瑞年陳瑞芝二君日前來鐵因盛宣懷夫人在該會慷捐賑洋二十萬元由京直奉三處災區域發放賑糧田陳二君此次擬購買紅糧四百石凡稅捐斗用一概免除日昨商會開會公決照此辦理刻正收買紅糧以便發放哀我災黎其有豸乎

▲開原▼

●王子敬被害蒙冤

東南鎮下肥地村王恩榮字子敬在該村富有一方久爲胡匪垂涎[illegible]著匪綽號東來帶匪六名冥夜闖進王宅將子敬綁去併將看家匣槍一支掠去臨行囑王家奏洋三千圓明日到村南楊家攻去贖翌日王子敬之父由本村商號天益盛批寶圓並貸款六百[illegible]王家老幼帶錢到楊家攻見匪首跪求哭帶該匪首大發慈悲將款留下令將王子敬解放分付汝回去知警團必殺汝滿門家眷王得生還不敢聲張不數日間該匪首東來被警團拿獲驗看所帶匣槍有王家槍印該團總即以通匪論禀詳縣知事將王子敬解交縣署繫於因人成謂旣被劫害又蒙奇冤

▲西豐▼

●橋捐局行將開辦

西豐學校建築費向來缺之曩歲經某機關重要人物同縣知事磋商在緊要河道修架興梁設卡籌捐凡糧石出口者每車收納捐用一角二分今秋忽將財政廳諭分謂此項永遠停辦然財政廳諭者未爲不善但此項捐款果眞停辦非特學校建築無着而教育前途亦必因之日退矣故當要機關重要人覆請簡便辦法只在神樹設卡一二道每糧車按牛角收納戲諸曩歲者頗康而車戶納者亦不爲費如此辦法不傷于車戶且有益于學校故財政廳極端贊成復諭縣知事仿照開原辦法該知事已派委員籌辦諒不日即可設卡抽收云云

▲山城子▼

●三營長會議防務

駐鎮黑龍江軍第一師二旅步三團所轄之三營分駐西豐柳河等縣一帶現各營安置妥帖日昨該三營長均來團部面陳一切並開軍事會議磋商一切防務擬定本月五號即各回防云

●商會頒到新鈐記

改組商會案政府命令早已頒佈鎮街商務分會自去歲十月遵章改組繳納鈐記費大洋十五元日昨接到縣署函開轉奉農商部頒發銅邊木質鈐記一顆着即具領擇日啓用并將舊有商務分會之圖記繳銷以示信用而彰公令云

▲長春▼

●幺團長赴哈設防

哈埠俄匪聚衆滋事早經俄官長查悉通知各商照會中國加意防範幸得無事今聞該匪昨向華商務會索借巨欵商會不允意圖行劫該埠商會遂請求道尹向陸軍要求派隊防守當經幺團長乘車赴哈分布軍隊駐防云

●旅團長設席宴會

本埠軍界自風潮息後彼此相互宴樂昨五日裴鎮守使請各旅團長今（六日）午誠德堂園長又在益豐飯莊設備筵席宴請道尹及裴鎮守使並縣知事及各級軍官至晚始散云

▲吉林▼

●省議會開會誌聞

吉省議會訂於本月五號開會一節茲悉昨早九時孟督軍省長代表瞿政務廳長及各界領袖前後到會十時振鈴開會來賓議員齊集大樓以前佇視升國旗軍署軍樂隊奏樂畢齊向國旗行脫帽三鞠躬禮贊禮員引來賓及各議員均入禮場分別就席奏樂後議員來賓互行一鞠躬禮是時副議長于慕忱君主席先行報告此次開臨時會大致情形繼由省長代表瞿廳長致開會詞畢孟督軍登台（鼓掌）演說大致謂中國時局不靖南北尚未統一本督軍在吉十餘年雖無學問才力然時時以保衛地方治安爲急務（鼓掌）貴會早應開會以輔助官治之不逮今者臨時會既經開幕希望諸君對於地方應興應革一切要政主持公論亦以維持地方治安諸端多加注意（鼓掌）云云議員李君慶榮代表全體議員致答詞畢主席宣告退席合影振鈴散會時已十一鐘矣是日省議會行開會禮後孟督軍回署省長代表瞿廳長即指令省署委派選舉議長監察員金鉞青程思濬二君會同省議會秘書廳各職員預備票紙票匭知會各議員入場票選正議長是時瞿廳長主席當場司選人員各點出席議員共三十七人按名散給用無記名單記投票法依次投票至開匭檢票副議長于源浦得十九票副議長賈明善得十六票議員李慶榮傳隆襄各得一票唱票員報告票數與出席人數計算于源浦得十九票已過半數當選爲正議長時有議員某君等起言須按議員四十名總額計算過半數方爲有效又有議員某君等謂過半數者謂按出席人數計算研究許久迄未解決主席瞿廳長檢明之票計清目當場宣告省議會決並無此等條文俟同署後查照選舉章程詳爲解釋如有疑義再電請中央解釋衆皆贊成散會

批示

▲奉天省長公署批示

原具呈人李臣英　呈爲吳春田合謀霸產等情由　此案民事部分既送民廳自能依法審理着即遵照前批赴廳投訴毋庸來署瀆副呈批發高等審判廳查照此批

原具呈人李恒芳等　呈一件爲無力守候請示遵行由　案經令行東邊道尹轉令委員併案查辦時甫二旬呈稱斷不能如是之速仰遵前令先回籍安度毋稍逗遛此批

原具呈人由慶祿　呈爲寓盜詐欺未送覆行提拘怒究懲辦由　此案究係如何實情仰西豐縣知事迅速查明判結具報勿延此批副呈錄發

原具呈人王[illegible]治等　呈一件爲攸山縣治萬難取銷事　呈悉攸双山縣移治一案所有轄暨移治辦法有無障礙業令洮昌道尹議覆在案應俟復到再行核辦示遵副呈批發洮昌道查照此批

▲奉天財政廳署批示

具呈人田雨時　呈一件更正丁家溝等處河流金鑛圖由　呈悉查圖內基點多未註明爲某物之某角如標石若係自立亦應註明自立標石字樣其第一支流及第二支流附近應將張實森鑛區關係綫繪於圖內以昭明晰茲將原圖發還應即改正呈送再此案懸延已久具有他人鑛業急待此圖更正妥切併案行查仰於三日內更正呈送勿稍逾延切切此批

具呈人王鴻勳　呈一件請採開原縣大蔣家溝鉛鑛由　呈悉查該商呈請地點爲大蔣家溝內山究竟該地點在區域內何方應即註明與大粒子山蘇家伙郎西溝門山等地方之距離方向若何均應於圖內詳加說明以憑審核仰將原圖領回補註並限五日內補呈五張連紙鑛床說明書二份一併遵核原圖留一紙備查餘四張發還公費呈文暫存此批

東京專電

●大審院宣告安房郡之選舉無效（七日發 東京專電）

大審院宣告千葉縣安房郡之選舉國會議員（本年四月間舉行）認爲無效該郡因之將從新選舉

●東清路霍爾瓦特總辦被捕

正金銀行接到哈爾濱來電云東清鉄道總辦霍爾瓦特將軍竟爲過激派所逮捕

時事小言

荊襄獨立（頑）

浙省轟轟烈烈之獨立。不數日而雲消霧釋。歸諸無何有之鄉矣。當其宣言時。其旗幟非不顯明也。而其結果如斯。誠爲吾人夢想所不及。今者湖北又局部宣告獨立矣。其結果當不至如浙事之輭化。而其實力似亦較浙人爲强。記者非好倡亂焉。特以一省中經局部之獨立。商民恐慌。經濟困窘。與其無獨立之宗旨。無獨立之精神。不若不獨立之爲愈。既獨立矣。則必貫激而後已。毋令今日笑浙省軍人之懦弱者。轉而笑鄂省軍人也。斯可矣。

（奉天）糧食行市（十二）七日　高粱米 一四一〇　大麥 黑豆 七二 九五

北洋 大洋 三〇元〇〇 三〇元〇〇　香港 九九兩錢厘 〇〇元

●營口電報 七日　集市物 四兩八四　金換鈔 鈔換洋

吉林 硬米 芝麻 吉豆 四四二七 四四〇〇 九四二五

●開原取引所（六日）　大豆 前場 寄附 後場

天氣 六日自下午六時起

雜報

▲奉天▼

●是否舞弊
據遼陽來人云該縣地方審判廳推事吳衡請違法劣跡多端日前審運劉郭氏與金杜氏之債務案該推事即將金杜氏羈押監獄查民事案件法律上無拘押之例如果債務屬實判令償還可也乃該推事不知根據何條而令羈押說者謂其中顯有別情云（强）

●查煙嚴厲
小北關下頭萬興發雜貨舖財東私吸鴉片毫無顧忌今（七日）上午經地方檢察廳會同巡長協同該管行政警察在屋內搜出煙槍一桿煙斗三個煙燈煙炮各一帶廳懲辦云（强）

●電話敏捷
電話原爲靈通消息而設無如中國電話僅具形式觀常見商家傳遞電話費時許久竟有不得達者其原因半由于司機生放棄職務半由領班失于監察茲者大西關電話分局領班周言亭對于司機各生諄諄告誡而自己則不分晝夜與各司機生共同奉事以故該管界內之電話甚爲敏捷商家無不稱便（强）

●稽查解紛
日昨有一朝鮮人行至小西門臉老甕圈與某姓伙友相遇不知因何大起衝突幸值馬路稽查王紹周過此上前排解將該伙友叱退並將該朝鮮人導之使去未至釀成爭端（迷）

●客棧犯禁
城裏利源棧原係某勢力家所開設與各營軌有連絡而外來之軍政人員亦多下榻於此地故該棧內一切犯法之事色色俱備若設賭售煙包娼等節大都無所顧忌俗謂該棧爲三不管殆因此歟（迷）

●偵探忙碌
警察四區管界內小西關之搶案未破大西關搶案又出事主懇追該管上憲催逼復嚴近日來該署之偵探及巡長巡官等均便衣出勤凡往來於書場茶肆伙房暗娼中者均力偵查以期緝獲云（迷）

●斯文墜地
南門裡華昌飯店爲省垣中之第一旅館凡下榻該館者非富商大賈即縉紳潤老每晚暗娼之往者頗衆甚入該店私度之婦女必須驗有女校之文憑始肯收納否則擯諸門外（迷）

●組織舞臺
第一樓名伶雲青現下皮簧小生中之傑出者奉以來頗受顧曲者所歡迎茲擬組合同業籌集巨資創辦奉天大舞臺倣照上海京津等舞臺之粧飾如果成爲事實東省梨園事業又進一步云（迷）

●遺害子孫
小南門大街上頭某鞭杆舖[illegible]有積蓄爲人[illegible]其先人遺有破壞煙槍一枝報告廳司法警察前往搜查當搜出舊煙館與該舖執事一併送廳判罰大洋一百元釋放云（列）

●脫離火坑
九門外四等娼寮某班妓女桂紅江蘇人原係良家婦女被流氓誘拐來奉墜入風塵現因待客不周屢被領家凌虐乃於日昨乘隙潛逃投入濟良所請求擇配云（列）

●突遭逮捕
有于鳳海者不知何許人由哈爾濱搭乘滿車來奉投寓于南滿車站前之某小店日昨被警察數名至店偵查因見其形跡可疑並未盤詰當即帶署究竟何項案件外人不得而知（列）

●考取巡官
全省警務處處長王連坡氏以省垣擴充巡警額缺特傳見各關警察署一等巡長赴處考試錄取趙連升董和等八名于日昨牌示揭曉云（列）

●運到大洋
大西關殖邊銀行行長岳春暄以省垣大洋缺乏派員前往天津運來大洋十餘箱計數萬元於日昨搭乘滿車到奉以資通融而備應付云（列）

●名伶赴鐵
汪笑儂君將赴大連上海已紀本報昨聞鐵嶺來人邀汪君前往情詞懇摯却之不獲遂於前日晚搭車赴鐵由鐵然後赴連云

▲海城▼

●糧價跌落
海邑集市糧車日多糧行交易價格因以跌落刻下高糧九角四五青豆一圓四毛小米一圓五毛京米二圓五六其餘雜糧亦均隨之落價一般貧民頗有喜色云

▲蓋平▼

●城關戶口確數
警察事務所前派員書警察將城附六區之戶口實地調查茲探悉確數照錄如下商民共二千五百四十七戶男共九千六百三十三丁女共四千零五十四口公共處所共四十二戶男共一千一百四十五丁女共一百零九口廟宇共十四戶男共四十一丁女共七口現經警所備文列表呈由縣公署彙報云云

●產婆應行取締
夫天地間人生之道惟產婆關係重要蓋產婦小兒之生命盡在產婆掌握之中近聞南關張可清之婦產後昏迷絕氣並有色內馬姓之產婦亦悉某產婆收生小兒降生立斃產婦則幸無恙亦有難產致命者指不勝數是誰之過歟非產婆之錯慢何也再不照章取締設法研究生理殊與民生大有礙碍望有當道之責者請速維持人道可也

▲興京▼

●暗娼失蔭
縣署街東有宋賀氏婦人慣賣笑生涯年逾而立治容不改生有二女亦均已及笄其丰姿之韶秀尤爲有目共賞自托前警察所長周俊卿之庇蔭大設賭局并開煙局勾引一般青年呼盧喝雉吞雲吐霧毫無忌憚該宋氏幾有接應不暇之勢詎盛會無常周俊卿忽又調往中而宋氏之門前因以冷落近聞宋氏母女思念周某之情逢人稱道不置未知周俊卿何以爲情矣

▲義縣▼

●局長易人
城南稅捐局局長張平疇辦理稅務事宜頗爲認真茲于三號晚間省財政廳來電撤換張君接電後比即起交代聞繼其後者爲汪某何日前來視事尚未訪悉

▲長春▼

●平康失火
本埠平康里今春曾因茶館起火延燒若干家日昨該處又復起火焚燒警察正在勢不可遏之際幸消防隊及衛生隊上前撲救始得熄滅

▲哈爾濱▼

●俄京發到選舉費
俄新政府擬開政體研究大會曾電令哈埠選舉代表一人前往與會哈埠四黨之俄人各舉代表一名爭將代表之名宣布於街市有各不相讓之勢嗣經多人調停由四人中決選一人其結果以斯特列立闊夫當選現俄京已發到選舉經費俄洋二萬五千元各黨均爭往領取據俄人云該代表於今年夏間始充哈爾濱日報副主筆以先係鐵路商務中學校之教員在哈多年品行端方故此次被舉爲代表各界俄人尚無間言云

●三井洋行幾被搶
哈埠日本正金銀行與日商三井洋行屢有俄匪圖謀強搶因該兩行樓房極形堅固故未得逞詎前晚竟有俄匪多名闖入三井洋行強搶被該行看出破綻由窗內開鎗轟擊俄匪見勢不敵乘隙逃逸聞該行恐匪心不死從此防範益加謹嚴云

●俄京大學遷移
自俄京各黨爭權市面擾亂重要機關皆紛紛遷往他處現哈埠俄教育會據該國教育部電傳俄京大學校已遷至西比利亞省托穆斯克城內如有中學畢業學生欲升入大學者可逕赴該處不必再赴俄京云

●湧勝火磨罷工
俄人在哈埠所設之湧勝火磨公司俗呼爲大火磨所有麵粉皆被俄董事會以官價訂購不准外賣故各工人亦不能增加工價現該火磨之工人已齊行罷工未悉如何了結

▲扶餘▼

●爭辦牙稅
稅捐局廣接財政廳公文催辦各種貨牙以裕餉源有本縣紳士張君稟請設辦田房牙稅稅局詳閱與定章相符當即批准轉詳財政廳張已將照費交齊條票照領出即行開辦詎有二三鄉正藉全縣鄉正爲名來局呈請將前案撤銷歸伊等籌辦稅局因張請辦在前批准多日未便出爾反爾遂嚴詞拒絕該鄉正等以未達目的即造謠言謂若歸張辦理全縣人民均不認可緣該鄉正等原在稅局領有官戳索蓋戳一個至少亦得四五百吊自劉局長到任未換官戳將此積弊革除鄉正等無法敲詐若再將田房牙稅令他人辦理戳記更不適用無法斂財故出而爭執如此行爲似與鄉正二字名義不符云

▲農安▼

●教練所續選新生
徐笑峯知事蒞任後即提倡警察教練所以謀警務之進步已由城區各警分爲甲乙丙三班輪流受教以六個月卒業後見限期短促恐各警難以盡善又展限二月畢業茲已屆期考試分別等級畢業矣聞該知事仍擬由鄉區各警選擇若干續行教練以期普及云

●長農匪訊
農邑白大賽叛變騷擾後尚稱安靜乃日昨又有某農人來城報告謂現有匪十餘名盤踞長農要路尭衣門屯左近劫掠來往行人財物不計其數刻下風聲鶴唳一夕數驚云云軍警聞報當即率隊往剿未識似此跳梁小醜果易肅清否

▲妓女跳出火坑（天津）
東一分駐所巡警孟繼綱於本月三日早六點一刻在大興衚衕妓女雲仙玉香二名情願投歸濟良所一案訊悉該妓雲仙年十九歲北京人玉香年十七歲定興縣人均在日界旭日里玉花書館爲娼因掌班大桂香（即原領家）百般虐待不堪其苦遂於今早偕同逃出向崗警訴懇乞送歸濟良所擇配藉逃生命等情旋經該分駐所將該二妓一併呈送警察廳轉送濟良所安置云

▲蕪湖奇光（安徽）
▲白煙如帶 ▲橫射天空
二十二日此間忽發現最可異之預象爲人目所未見耳所未聞是晚碧天無雲星月皎潔八時二十分居民均將就寢忽北方有白煙如帶自東蜿蜒而西其光白如雪銀光耀奪目橫射天空初見時定滯不動後忽升高極速自直線而成弧綫九時許乃成一道白光大而且廣自東方飛越星月滿布之天空乃倏隱而沉沒於西方當行時爲時甚速觀者均翹首引領而望一倏時已不見居是議論紛紛或謂流星隕越經過地球之一部份流星行時星中所含之灰煙及塵等供散布於天空故有白煙四散云或謂此乃地球在地軸下繞日而行如卵其是今譯之願博學家有以告我則閱者亦受教匪淺也

▲無夫自孕之奇聞（浙江）
▲身軟無骨
杭州大井巷施姓女年已及笄尚未出閣於今春腹漸膨脹一時議論紛紛皆謂此女必不貞潔而女則緊守閨房不越雷池一步今忽有孕女亦不知所以羞慚難以爲人屢欲覓死幸經家人一再救之不料於前日忽產下一孩面目清秀手足俱全惟身軟無骨未幾即死或謂該女每在夏夜必裸體乘涼受星月精華所成是耶否耶尚須一問生理學家一研究此疑難問題耳

▲強迫賣娼之控訴（上海）
蘇州婦人孫包氏延代表律師投公共公廨刑事科呈控鴇婦朱阿彩於本年六月十三號將伊十五歲女兒秀英強迫賣娼違犯刑律二百八十八條一案業經由探將朱鴇傳案奉判交保候訊在案前日午後由捕傳集兩造人證解廨奉俞莫孫襄讞會同美領柯君升座研訊先由原告律師上堂譯述案情並詰據原告孫包氏訴稱於前年由伊姊池包氏與阿毛娘爲中將伊女兒秀英得洋二百元立據抵押與被告朱阿彩處學習唱戲以七年爲期迨於今年四月二十四日朱鴇得受計姓狎客之重金訪計將秀英偕同計姓狎客乘坐滊車誘至崑城橋某公司門首下車將女強拽上樓閉諸一室吾女狂喊苦無人應致被該狎客強行破身後秀英回來哭訴婦人當向朱鴇理論反欲行凶是以控究繼據見証曹二寶投稱阿毛娘係我之妻現在鄉間原告于前年將秀英押入被告處學習唱戲由我妻子與池包氏爲中今年四月間因被告朱阿彩將秀英私令狎客強行破瓜後經原告得知即偕池包氏與我同往被告處理論無效致互相口角因將秀英領回云云又由池包氏投案所供情形與原告及二寶之供詞略同旋由被告代表朱斯蒂律師向原告及二見證所供各節逐一駁詰良久復向堂上聲稱見證曹二寶等之口供前後矛盾應請堂上注意經中西官核供會判朱鴇仍交原保候再訊核

錦縣水災賑款錄

來件

▲吳雲橋君經手勸募
吳雲橋助洋十元 黃香儒助洋二圓
戚榮堂 一圓 黃仁濤 一圓
王會豐 一元 綃蓬池 一圓
黃寶善 一圓 劉乃榮 一圓

▲寶環海先生經手勸募
錦縣交通銀行助洋十圓
寶環海 四元 賴銘鼎 一圓

▲朱靄亭先生經手勸募
朱靄亭 廿圓 戴策勳 二圓
朱保祥 一圓 翟克文 一圓
康耀廷 一圓 施政 二圓
溫其玉 二圓 王夢弼 二圓
戒德 四圓 興順 一圓

啓文 一圓 葉恩普 一圓
汪吉升 一圓 玉煥 一圓
吳慶斌 一圓 保敬 一圓
趙寶貴 四圓 任毓潤 一圓
董成閣 一圓 高惠 一圓
金汝礪 一圓 高志 一圓
錢鑫 一圓
師範講習所 一圓
張久楷 一圓 劉紹卿 一圓
敦亨久 一圓 白光久 五角
洪得林 五毛 蕭鍾英 五毛
王慶三 五毛 姚清煦 五毛
陳自新 一圓 高尚絅 五毛
王廣堯 五毛 魏恩福 五毛
吳景禎 五毛 尚銘 五毛
吳春柱 一圓 魏啓東 一圓
楊春瑞 五毛 方文 五毛
王金鉞 五毛 馬慶昌 五毛
趙來賦 五毛 孫文啓 五毛
錢毓川 五毛

▲夏善卿君經手勸募
夏善卿 六圓 孫雲卿 一圓
朱秉忠 一圓 張以忠 一圓
孔維周 一元 劉鑑原 一元
周少葵 一圓 許耀廷 一圓
夏楷輿 一圓

▲苑壽山君經手勸募
鄧宗墀 一圓 杜輔卿 一圓
張永年 一圓 許耀章 一圓
姜奎 一圓 魏萬財 一圓
于貴春 一圓 郝廷琨 一圓
苑壽山 二圓 文瑞成 二圓
同義棧 一圓 厚德棧 一圓
義聚棧 二圓 天合棧 一圓
世合棧 一圓 李世銓 一圓
高振月 一圓 傅鍾雨 一圓
孟廣瑞 五毛 徐翰園 五毛
李澤久 五毛 曹雅亭 五毛
鄭子欣 五毛 王廷佐 五毛
張玉鳴 五毛 關德華 五毛
刁錫智 五毛 沈德福 五毛
無名氏 五毛 李塂廷 五毛
（未完）

本報特別啓事
趙君麥蓀前時曾充本報訪員早經脫離關係茲有郵局寄到之報紙（龍江報）有寫明本報營業部趙麥蓀收字樣館中並無其人特此聲明請寄函件與趙君者注意是幸

特別廣告

特價 白毛布
御家庭用實質本位の御德用品、品質優良
特別廉價品至急御注文を乞
二枚續一枚 七圓八十五錢
送料 內地 三十錢 領土 五十錢
提供 東京 三越吳服店

特別廣告

頌新民縣四區區官周潤堂德政
查我新民縣四區地界北接蒙邊誠爲匪徒出沒必經要路每至青紗障起匪徒竄擾綁票殺掠各案時有所聞兼以連年災歉各村實難安生自周君潤堂於民國五年十月間蒞差以來整頓警規驅逐奸宄遇有股匪入境率警追剿務求殲滅地面以安待遇鄉民專事和平廉潔自矢獨於今夏剿匪棄馬步行不辭勞瘁此我四區士紳婦孺等所共口碑載道者矣惟有善不彰殊失公道是以登諸報端以表我全境士紳愛戴之情云
新民縣四區士紳商農人等公頌

花柳注意
從來花柳之症其害實不可勝言倘誤投庸醫治療慣用銀粉倒提等法只求當時立愈不知毒氣內閉逢春復發偏身紅點毒攻上部髮際脫落二目失明咽喉破爛頭痛暈沉耳內流濃鼻塌齒脫毒入於肺咳嗽氣短言語失音毒攻下部肛門生瘡大便走血毒串入骨筋骨不遂痛疼難堪日輕夜重步履艱難餘毒不淨且必染妻絕嗣其種種劇烈之患筆難盡述然若醫治得法則毒患亦不難消除淨絕本醫士有鑒於此深爲加意搜求研究至再專以應手奏效爲宗旨無論遠年近日一切花柳染毒或經醫不效服藥無功者請到敝藥房新法調治輕者一星期全愈重者二星期除根永不再犯病好交錢以重信用特此廣佈伏願患花柳者萬毋自悞也可
奉天省垣大西磚門外
英美大藥房主任侯鳳崗啓

恭頌二十九師五十七旅步兵百十四團第一營營長石公青山之功德
通遼鎮乃遼源之屏蔽又素爲蒙匪出沒之場所西北一帶騷擾更劇甚至日不安食寢不安枕自石營長奉調以來痛剿防堵不遺餘力以致宵小斂跡盜匪遠颺商民得以安居樂業實我營長之所賜也商民受澤實深無可闡揚謹勒報端以彰功德而伸下忱爾云
通遼鎮商務會敬頌

聲明偽造存條者潛逃存條作廢
鄙人杜葛岑在城西大沙嶺開設耆耆藥房有素識之陳澤霖者在敝櫃住閒日久內外不避不知何時竟將敝號圖印竊去偽造六百圓存條一紙註明丙辰年冬月十五日期迨陳某去後鄙人尚不知也突於本月十三日不知陳某由何處領來姜子新陳子香二人執偽造六百元之存條聲稱二十七師二十七團鄭團長之護兵硬向鄙人索現不容理論鄙人溯返既往從未與人作過存條似此濕空之事確係偽造藉勢詐財無疑遂即赴法廳起訴詎料未及往傳而陳姜三人竟於夜間潛逃爲此聲明望中外各界如見有耆耆大藥房之存條者即係陳某偽造當然無効特佈週知
瀋陽城西大沙嶺耆耆藥房主人杜葛岑啓

昌圖待質所看守長李君占芳之德政
昌圖司法巡警李君占芳今春到昌兼任看守長秉性忠正絲毫不阿對于犯人破除陋習待遇優厚一視同仁時常犯人伙食缺乏者尤能解囊相濟活人于涸轍之中恩同再造鄙等結難報署表衷腸以揚仁風
昌圖民事待質所候審人仝啓

聲明地照作廢（義縣）
逕啓者鄙人住城東區揣小庄於舊歷八月初九日夜間被賊搶去財物內有杜士印領名官莊地照十紙當契二紙斯有關於地土尤爲重要當即呈報在案恐未週知是以登諸報端嗣後此地照不論落于中外人等之手概作廢紙 鄙人杜士印謹啓

恭頌義縣監督李公曉山德政
我義地居邊要夙稱繁劇歷任稅政積習已深自 李監督下車以來勵精圖治力除惡風從善如流嫉惡若仇剛明果決判事迅捷雖有大地春回萬物刷新氣象善政宜民有口皆碑茲舉其犖犖大者言之夏令淩河暴溢西北隅一帶幾成澤國我 監督親率巡官涉險救出難民四十餘口未遭湮沒又復籌發急賑始免蕩離而青障期內邊匪竄擾夜千累百一夕數驚我 監督整頓警團綢繆未雨此防彼剿卒使匪患敉平然寄軍往來酬應已煞費苦心矣其餘清查捐欵以維地方整理錢法以便商民及公斷訟案之神速提倡學校之熱心皆屬難能可貴相顧我 監督常留斯土永賚保障各界人等咸莫能報業經公送旗傘牌匾以誌甘棠之愛謹登報端再彰盛德
紳學商農團各代表 傅玉堂 賴廣蔭 董春芳 韓俊三 楊[illegible]忠 高雲璧 張榮陞 等仝頌

志仁堂雙層化積膏

本堂於早年發明新法創成特別雙層化積膏一種功效神速與衆不同現已暢銷近遍三省遠達京都北洋各寄售處共有五百餘家非實效實驗斷不至此此膏專貼男婦氣積血積寒積食積心胃疼痛胸膈脹滿氣逆不舒噎膈反胃氣臌水臌癥瘕痞塊痢疾泄瀉腎寒腰腿筋骨疼痛手足麻木男子疝氣腎囊潮濕婦人經血不調前經後腰腿疼痛赤白帶下子宮冷寒久不孕育並治小兒乳積疳痞蟲積偏墜等症此膏收効甚速少者五六日多者十餘日不但積消聚散而且健脾衛生誠良藥中之妙品也此膏每份兩張紅白藥面兩包合洋四角買十份加一份買五十份八扣收欵

各省各城寄售處

天山吉卜城錦梨岫復藏熊遼海
海
津關林魁廠縣樹巖州嶺岳中龍
隆永興德公益富復德福廣萬永
泰順順增悅興盛元公益合順聚興
和和恒長成公泉司厚盛利長東

營西莊西遼安新長大蓋寧法西

口安河豐陽東民春達平遼庫豐
福福義福豐福文信恒瑞德東
有合德長春泰賜萃成昌興生興
豫慶成太興益生堂湧德德永順

廣海臨赫五千台鳳哈大海義山
家 金 爾 孤 城
寬倫江蘇站寨安城濱山城州子
東玉東福富恒德恒天長永寶興
福盛和盛興源意豐豐泰增盛
發源長德通茂增德源豐湧源

公寬本大伊盤清安東洮大興
主 東通 河 孤
南嶺甸溪溝州山門東平南山京
全三公張中復德義益天正豐德
順合順碗和興慶盛增增心泰順
東公勝舖德湧隆興遠大合利永

孫大金黑海懷田長鐵開新綏新
莊
台港州山體仁台春徽原兵中城
增協聚協公順福天永增萬德裕
益茂增成議記洋聚合慶益泉燒發來
昌盛長順當行興慶東昌鍋號公

懷朝蒲通撫八昌開柳遼彰雙遼
石 面
德陽河化順城圖原河源武武源
雙聚順謙萬巨廣德義長同洪天
興合戀泰聚源昌順興義順合
長隆德潤興益合和成隆合隆興

強種補元丹

此藥專能強種強種必須以補腎為先補腎尤必以補元為主故製此丹強種補元劑請試用之庶知功効主治男子先天稟賦不足後天脾胃虛弱諸虛百損五勞七傷咳嗽自汗盜汗腰腿酸軟精神疲倦五更腎瀉腎囊潮濕腎寒症氣便濁遺溺遺精或中年房勞過度精髓虧乏陽痿不舉或思慮太過神精耗傷驚悸心跳或老年酒色嗜好精髓枯竭陽乏絕嗣等症服之神效誠為強種補元之良品也每大盒四兩一元小盒二兩五毛

神效鹿胎丸

蓋鹿乃仙獸得百草精華其功在角胎稟牡鹿之精牝鹿之血得完全氣血成形加藥料合丸專治婦女經血不調或多或少其色紫黑成塊臨期腰腹疼痛或經閉經漏赤白帶下子宮寒冷久不孕育或受孕不安素慣半產服之神效每丸價洋二角每盒十丸價洋二圓

清毒掃淋丸

專治因風火因花柳染成五淋毒濁楊梅瘡瘡魚口便毒甚至毛白髮脫落鼻塌齒落咽喉破爛種種惡症俱有實效大盒八角小盒四角

[illegible]

專治中風半身不遂口眼歪邪兼治風寒濕痺閉塞經絡以致肩臂腰腿疼痛手足麻木抽搐等症每袋價洋四角

北京農商部商標註冊 巴拿馬賽會農商部發給獎憑 奉天巡按使備案佈告專賣
中國電話六百六十七號
本號開設奉天大東門裡路北
志仁堂啓

飲食過量 消化不良
反胃胸滿 慢性胃弱
價十錢廿錢卅錢五十錢壹圓
本舖大阪江戶堀 猪飼史郎藥房
各藥店均行代售

西洋美人香皂

香氣馥郁 品質優良
能使耐久 價格低廉

萬芝堂保胎健母丸

太醫院宋醫考驗立案發給執照專賣各省府廳州縣舖戶均有代售此藥

保胎健母丸

專治婦人久患墮胎者一年一次或二次者受孕之後急服此藥萬無墜胎之患保胎元媛子宮調血滋水血脈補損扶元氣健脾胃養心胃利胸膈養腹痛等症服之療婦並神效誠屬最科保胎之良藥也每大匣一元六角小匣八角

參茸補腎丸

此藥以參茸為君參乃靈草大補元氣鹿乃仙獸貫通百脈培養氣血之群藥和為丸劑善補男子腎寒精冷陽痿不舉與腎不久精神短少興精虛腰痛頭暈耳鳴眼花筋骨疼軟遺精咳嗽以及婦女經水不調下元虛冷赤白帶下久不受孕孕而不固常經半產腰腿疼痛骨蒸勞熱等症服此藥滋精神悅顏色壯陽種子延年益壽此藥每匣價洋二元整每六匣十元

立止咳嗽藥

本堂宋賢祖傳成方專治男女老幼遠年近日諸般咳嗽虛損勞瀉等症此藥善能止嗽定喘消痰養血痰中帶血論年深傷勞咳嗽肺虛不痰喘睡臥不安飲食少進內傷外感肺經不清此症管保去根永不再犯服此藥能補和能清能散病輕者一兩付即愈此藥立見功效百發百中每付價洋四角十付價洋三元五角五付價洋一元八角言無二價

神效虎骨藥酒

此酒專治男女中風中寒左癱右瘓半身不遂手足麻木筋骨拘攣口眼歪邪腰腿疼痛步履艱難以及小腸疝氣寒積冷痛等症速飲此酒立見功效每瓶銀元六角大瓶市洋叁元中瓶市洋壹元五角小瓶市洋六角

開胃止痛丸

此丸專治男女老幼心口疼胃脘痛食水停滯鬱氣脹滿寒積冷痛癥瘕痞塊嘔吐惡心肚腹乍寒乍痛噎膈翻胃嚥氣吞酸不論新久均可服之百試百應每付二丸價洋三角言無二價

宋氏救喉散

主治咽喉諸症瘟纏喉乳鵝喉痺鎖喉痧白爛喉疹毒纏喉痘毒纏喉花柳攻喉或腫破爛嚥之不下水米不進急投此散吹之患處其效如神並治小兒諸般癰症其效每大瓶壹圓小瓶五角

虎骨熊油膏

此膏專貼風寒麻木諸般腫毒腰腿疼痛男子遺精白濁婦女赤白帶下經水不調久瀉久痢肚腹疼痛小腸疝氣手足拘攣骨節疼痛積聚痞塊等症按穴貼之其效如神每膏小張價洋三角大張六角

雙合化痞膏

專貼男女氣積血積寒積食積心痛腹痛胸膈脹滿噎膈反胃氣臌水臌泄瀉痢疾下墜脫肛小腸疝氣腰腿疼痛手足麻木及婦人癥瘕經脈不調赤白帶下兼治小兒一切積聚肚腹膨脹常貼此膏最能化痞消積速效此膏每份兩張化痞藥面兩包價洋四角郵費五份按照九扣

琥珀逐淋丸

專治五淋白濁小便刺痛沾染花柳魚口便毒毛髮脫落口鼻腐爛無論男女新久諸淋諸瘡疳症急服此藥善能解毒消腫止痛疏利下元調暢水道立竿見效每包五服價洋五角

代售處 長春祥順德裕升慶安東恒順慶吉林源升慶恒升慶遼陽利順德永鉅興營口合順隆新民利順東錦縣福順長西豐東興順東豐合順興遼源聚泰隆鐵嶺永慶東孫家台埠益昌各埠購藥來函示悉本堂自備郵費不悞此佈告

本藥房開設奉天大西關中間路南新式樓房門面萬芝堂謹啓

前鴻濟堂宋醫子岐移居大西關中間萬芝堂應症特
中國電話一四三號

株式 大倉組之營業課目

軍裝軍械 銅鐵水管 綿花洋絲洋布 油類木料
各種機械
電氣機械器具 瀛車並其材料 羊毛皮件 呢絨 道木 洋灰

總行 日本東京市（京橋區銀座三丁目七番地）

馳名三炮台香烟

又名綠錫包

君吸三炮台香烟

因為知道他是最上等的香烟

人吸假綠錫包香烟

因要人知道他是吸三炮台香烟

英美烟公司

民國要聞

公府和戰方針之大會議

王署總理就職後即進府與馮大總統密議各項重要問題均無具體之結果茲聞前日下午一句鐘公府繼開會議除總理外并召集新任命之各部總長及陸參謀總長討論解決時局各項問題元首親自列席出示湖北四川廣東張家口諸處警報并述天津會議情形元首對於時局極抱悲觀神態異常焦急閣員於和戰兩說討論甚久戰既不能和又不敢迄無良好辦法最後決定派人再向北方諸督疏通至下午兩點半方散又一消息前日公府緊急會議係討論重慶失守川省形勢危急其善後辦法應如何處置及此際對於南方應如何對付種種方案僅意見不一致均未議決又一消息前日會議內容先報告洪接鄂省告急電報及天津會議情形非迅籌解決辦法恐時局不可收拾討論結果以王聘老主張一面電令前敵極力防禦但求保持現狀一面分電北方數省督軍暫遏不平之氣由政府即日對南方提出議和條件果南方仍不以誠意相示再決以武力從事並有召集各省代表來京開軍事會議之決定又一消息前日府議時王聘老曾將原擬停戰命令呈並擬即日發表嗣以列席各員均主戰甚力故未有結果並聞大總統之意欲王總理迅速開正式國務會議便於解決各項重要問題但聞王總理之意則極望由元首一人作主內閣不過承順意旨從中贊助一切云又一說四日正午十二時總統在頤年堂召集大會議於早七時通知各國務員並會並言如總長缺席請次長與議先約徐東海徐氏以無職守不便列席而辭十二時三十分各員均到教育無總長袁希濤到但並未列席而歸田文烈新由津回亦赶至公府曹汝霖至十二時臨時託病未往此次會議總統與王內閣爲主席首議各省來電主和主戰紛紜不一又將以湖北告急電數通傳閱王內閣發言中央政府既不便宣言主戰即主和亦不能行諸公文應將命令停戰之舉緩行先由中央通電各省維持現狀再進而爲停戰各閣員未有多大之討論有某總長言先不能不主戰蔭參謀總長言主戰以何等軍隊任之亦應先有準備至口主戰反致失信王總理又言即令今日已定主戰主和而仍爲中央一方面之政策尚難得各督軍之同情現在中央勢力已不能籠罩全局無可諱言予好請召集一次軍事會議以便決定又總長言軍事會議恐緩不濟急結果仍似通電各省維持現狀一以對付主戰督軍一以留有餘地與西南磋商總統是之午後一點總統在居仁堂預備西餐款餉各員直至三點始散席上總統又與陸子欣談起外交事件略略數語直至四點方散

天津會議再進一步

▲四日之所聞

天津十餘處代表會議出兵南下各節日來已屆誌之茲又據三日所得天津會議詳節及具體的辦法彙聞如下

▲天津專函報告會議詳情　▲具體之辦法

據天津電云二日晚直隸曹督軍由山東張督軍同車由京旋津次午即有各省代表到京在孫家花園先開會議一次是晚（二號）段將軍香岩陳中將之驥携元首密函同到津八點又在花園開二次會議至十一點方散據開元首函內雖仍主戰擬先宣布停戰如南省不肯停或條見不合再行開戰等語兩督軍及各代表皆認爲非戰不能言和已決定積極進兵曹張皆願親自南行曹擬於奉直豫三省挑四師率之由京漢綫赴湘張擬於魯皖徐州挑四師率之由津浦綫出江西八師之外又預備四師接應並派人赴浦口催馮玉祥一旅火速開往閩省限星期內各路均須出發而通電各省一致籌備一面通電南省提出條件一南軍退出長沙一解散非常國會一取銷非法政府一南省長官由中央任命否則萬無和平之可言至三日上午十點又開議一次歷三小時之久始散決計請段陳二君回京復命（是晚已回京）無論中央宣布如何命令非達到以上所議目的不止並聞曹督軍戶在河北地緯路恒聚德軍衣莊預備各省代表寓處十餘所儼然又有反間之氣象推原禍首不得謂非江蘇李督軍受人蠱惑欲達其一人奢願以致挑動衆怒耳觀此則和平之前途正未易測矣

▲會議籌餉出兵之詳情

據聞各處先後派員參列天津會議者共有十二省區之多決定先發兵五萬人餉械均歸自籌其出兵分配聞由直隸出兵一萬奉天出兵一萬山東出兵一萬山西陝西各一旅由曹張二督充指揮之任軍費由奉天籌二百萬北方各省各籌百萬等之議論但目下各省之情形不同具體議案俟再探佈

▲曹張督師與直魯繼任

聞三上天津會議席場公舉曹錕張懷芝二督爲前敵總司令曹赴岳州張赴贛邊曹張出征時暫以曹銳代理直督軍張樹元代理魯督云云按行軍第一要着在餉與械能否如此順手外間頗以爲疑且各督軍皆有共勇猛之氣何以在主戰之段內閣時不聞自告奮勇而如直隸山東兩省且由段前總理涉次派員前往疏通始允出兵一旅而至主和之王內閣出現則兩省督竟自行請綏各省且肯自擔軍餉不似段內閣時代之按兵不發逐日來電索欵故此一消息雖不能謂爲不確然其何以如此將來是否果能如此多不敢信也但湖北福建方面近更吃緊政府已傾向調和而忽有天津會議則政府對於此等有力之督軍又不能不有所眷念前途殊可慮已

天津會議之內容

據某方面傳出消息天津會議已於一星期前開會會議之狀況絕對秘密未向外發表但其主張以對南方之不法要求讓步爲不可則爲事實日前馮總統特派段芝貴田文烈往說曹張兩督軍告以意欲停戰妥協之苦衷彼等依然極力反對斥兩氏之又據一說則段芝貴徐樹錚以及湯化龍等均參與該會議對於西南問題均持強硬態度極力講求討伐方法且本月二日之會議並決議反對馮氏而以排斥馮氏須游說外交團方面方爲有效爲欲取得外交團之同情協議二種方法

（一）極力反對與丹國締結之無線電信契約

（二）以陰昌任參謀總長乃重用親德派爲理由強求取消命令

此項協議之任並商量破壞王士珍內閣其方步在迎合進步系交通系先以各人之名義勸告曹錢兩總長辭職在該內閣未倒之間連名提議不信任王內閣云云並聞馮總統特派將校六名（王士珍之部下）赴天津偵察彼等會員之動靜與其會議之內容昨該會員等一切行動均付諸秘密且未現內閣之某某總長互相氣脉故欲偵知其內幕頗不容易

五督軍反對重召舊國會

又據某方面所傳天津會議謂該會會員絕端反對李純之和平主張無論至何地步亦當堅持以武力統一中國之方針並不問馮總統與段祺瑞之意見如何惟努力實行耳云云聞總統探悉此項消息愕于南方所懇切要求之停戰命令亦因之極費躊躇不能即時發表云

直隸督軍曹焜黑龍江督軍鮑貴卿山東督軍張懷芝奉天督軍張作霖安徽督軍倪嗣冲五氏以南方向中央要求恢復舊國會堅持反對主義現聞五督軍特又擬妥聯銜條陳派員來京呈遞大總統勿允陸榮廷等之要求云

大總統對於主戰派之質問

各督軍大津會議之積極主戰原非馮大總統所贊成前曾特派段香岩田煥庭前往疏通業歸無效昨聞公府密息現大總統目擊內亂外患之危急似仍不以主戰爲然除特電諭各督軍懇切勸慰外又特派某秘書出京致函於在津各督軍及代表等對於戰事前途提出三項質問大畧第一開戰後能確有若干兵力及餉項軍械如何籌劃第二是否有戰勝之把握戰而不勝將擬如何第三戰至如何程度爲止是否能達最後之希望電後並畧叙南方各省之危急及德俄媾和後之外交危險請各督軍等稍平意氣務以大局爲前提等語說者謂主戰派之背後現正大有人在且其中尚含有政潮性味恐此次忠告亦必仍歸無效云

民黨將有事於武昌

昨據漢口來電前居上海廣東之民黨現下多數潛往漢口匿居該處租界若輩日來與王占元部下各旅長等時相往來秘密協商探聞若輩擬乘武昌之空虛圖謀舉事云又據東方通信社漢口電云日來武漢兩地謠言愈甚本日居民遷入外國租界內者頗多云

寧波取消獨立之眞相

據日昨杭縣來電寧波獨立軍之失敗顯係由於地方的關係原來浙江有台州及金華二派今次獨立者屬於金華派而前往討伐之童保暄則屬於台州派且寧波獨立軍中屬於台州派之軍人頗多此等台州派軍人不願服從蔣尊簋周鳳岐等金華派長官之命令因此軍氣不振遂至以六萬圓之小額買收費取消獨立由此觀之非浙江非此兩派聯爲一氣斷難成事云云

倪嗣冲電賀新內閣

昨國務院接到各省賀電中有安徽督軍倪嗣冲一電原文如左

國步艱難千鈞一髮諸公貞心亮節力任仔肩拯大局之阽危作中流之砥柱公茲鬢髮薄海之觀瞻謝傅東山爲蒼生所屬望明命之下懽忭異常所冀內外相綏安民宇引娣臨儀敬申燕賀倪嗣冲叩多

王汝賢通電之捉筆者

湘南總司令王汝賢通電主張和平主義其總參謀華振基雖係留學生未曉軍事引用其一般湖南學生潘厠其間內有一最激烈分子熊賓慈者華之高足亦湘人也華薦爲司令部副官長一切聽其所爲王亦頗信任之熊某晤通南軍每日造作謠言及永豐失守傅督日夜驚惶熊乃捉筆擬一停戰議和之通電逼王汝賢拍發華某亦極力慫恿此電司令部人員鮮有知之者電發之後傅督即逃遂演成逐傅倒段之劇王走之後熊某遣散北軍收留槍械現又爲南軍參謀長矣

李督軍電催停戰令

江蘇李督軍爲此次主張調停之中心人物雖北部督軍有對李督報反感者然其勢力與聲望在今日猶不失爲東南之重鎮昨聞李督因中央前擬發停戰命令經久未發特急電府院請求速頒命令以安人心並謂若政府遲疑恐日久之後別生枝節大局前途實深危懼云云李督今日向欲排除一切困難以貫澈其和平之主張即此一電可以見之矣

北京大學研究會成立

北京大學設立各科研究所頃已次第成立文科研究所于四日在校長室開第一次研究會學生志願研究者約四五十人蔡鶴卿校長陳仲甫學長及章行嚴胡適之陶孟和康心孚陳伯弢諸教授均蒞會先由主任胡適之君述研究會之成立及報告研究者之科目人數並云今日爲本研究會成立之第一次特請蔡校長演說其題目爲哲學與科學之關係次由蔡鶴卿君演講略謂今日爲研究會成立之初立故集會同人於此互爲談話俾彼此有認識之機會余之演說亦爲隨意之談非專門分科之研究可比目以冗忙無暇于搜集材料故亦只略述大意云云其講演之大畧曰歷論人間思想之變遷以爲人類初期之知識惟有宗教次之乃有哲學最後乃有科學科學分科愈密哲學之畛新愈少昔日論哲學者皆出於演繹今之論科學者乃注重在歸納然新學亦決不因科學之密而有此境畫哲學者欲知其未知之學也未知之境界無窮盡哲學亦無窮盡且科學之統系亦必賴哲學始能闡明其原理原則故以哲學者不可忘科學之嚴密治科學者亦必本哲學以明其原理所謂純正哲學者今已不復存在彼一部分學者偏認謂哲學因科學而隨壞不知古代國家之哲學今已無有價值云云（按蔡先生原演說甚長且多引西方哲學家爲證記者聞人口述倉卒之間但述其大意而已）繼又由胡君報告以後各科研究之期間地點遂散會大學本爲學府而我國大學久爲發行文憑之場所久不聞有講學之事自後遂漸提倡或有名副其實之一日乎

岳州北軍益瀕危殆

昨據某方面接長沙來電南軍之主力部隊向通城進發以謀截斷岳州武昌間之聲援另派一枝隊向岳州進攻又派一小枝隊向襄陽方而進發云云又據岳州來電駐岳北軍時派一旅及一團向城陽進發據某軍事專門家觀察前電所述料畧謂南軍之主力不向岳州而向通城其計畫實在欲中斷岳州與武昌此種戰略極堪佩服若岳州武昌間之連絡果爲南軍所切斷則駐岳北軍進退維谷降服外實無他道故北軍現下之境遇極爲危殆至其另派枝隊赴岳赴襄其計畫亦甚不可侮但北京駐岳北軍對此奇妙戰略亦有相當之應戰計畫與知兵良將否云云

岑春暄要求停戰命令

日昨上海來電岑春暄業於二日致電馮大總統大畧謂閣下前此提倡南北和解仁心義舉薄海同欽惟至今尚未見發表停戰命令豈閣下無實際調和之意乎殊滋疑竇若果有調停之誠意務祈立頒命令電達各軍以示赤誠而維危局云云但不知馮總統如何回答耳

完全之金庫則保護生命財產者也

金庫

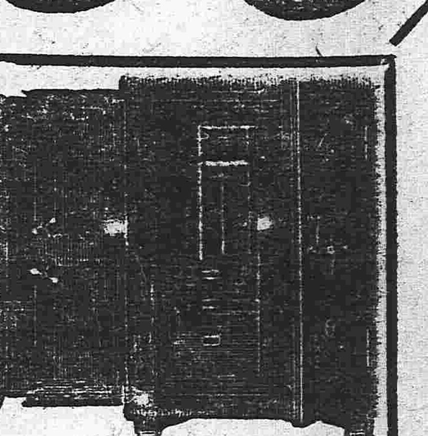

商業家而莫有完全之金庫者則非當世之商業家也

滿洲總經理　藤田洋行　奉天東華門大街　電話二二四

奉天大西門裏

公義和廣告

本號代理天津恒源帆布廠各種帆布軍用帳蓬布雨衣布車蓬布水龍布併有上海新到各種新奇花庫緞等貨一概批發

電話六百五拾五號

介紹牙醫

廣東曾樂天、麥琼波兩君前遊學美洲畢業於牙科專門得有博士學位復經香港政府考選最優等註冊以牙醫問世久爲各界歡迎夏間來東遊歷道過瀋垣同人知兩君操術神妙此間牙醫無出其右力爲挽留現設醫院于鐘樓南大街以美國最新發明不痛治療法(統治全部牙科各症)凡治牙鑲牙補牙脫牙洗牙無不悉心研究凡有志衛生欲除牙患者幸勿交臂失之也　美國光學大家衛生藥水眼鏡發行

介紹人　錫三　多鈞　史紀常　梁載熊　呂永恩　張蓋臣　沈鵬飛　鄧炎山　褟宇霆　袁金鎧　馬廷亮　謝蔭昌　潘鶴年　闞守義　姚啓元　沈家彝　孫蘗瑫　邱仟元　恩祜　吳維勳　林道生　仝啓

請看張君子庚羅君振邦明君寶亭三營長治兵之嚴明

本鎮地當衝要向有軍隊駐紮伊時是否擾害商民已爲陳迹姑不具論自張子庚營長調駐此間吾儕商民久已慶獲安全幸福蓋因該公廉明自矢熱心地方其部下飽受教育均知仰体上意一致愛護地面故數年來張公名譽之高寔爲吾人所深欽仰又本鎮爲吉奉毗連之樞紐今歲吉江政潮劇烈各方軍隊紛至沓來哀哀商民均極飽餐其騷擾乃於紛紛騷擾之中忽現有軍容嚴肅軍紀整齊者厥惟羅營長明營長二君該二君軍隊入街之時由該二君傳諭所屬連排嚴禁兵丁騷擾並派令親信護飽數名隨時查察一切公買公賣不得拖欠分文故該軍隊兩次入街均皆秋毫不犯二民無驚商等極端感佩殆戒有口皆碑當此武力時代而求其治兵之嚴明如我張兵長羅營長者誠爲不可多得茲故並誌之用特聲請報端以彰該三公治兵之善　伊通縣赫爾蘇鎮紳商等公白

文會書院招生事

逕啓者本校明歲招一新班訂於陰曆十二月十五日爲投考之期凡有志就學者務於期前來校報名可也此佈(投考資格科目另有詳細簡章來校面詢便妥)　大西邊門外文會書院謹啓

聲名丟失地照作廢

此地坐落在奉天省城東北白旗堡買賣溝東溝山場兩處地三大段共四十八畝係盛凱領名下原買價五百兩由祖照於民國四年六月間余三胞弟攜帶台安縣拉拉河處病故失之業已聲名在案無論中外何等之人拾去皆作廢如得此登諸報端仰乘週知　勝春敬具

天和醫院

內外　眼耳鼻咽喉　婦產　小兒　皮膚　花柳病　各科　奉天省城小西邊門外

代理萬國儲蓄會開幕

萬國儲蓄會係中外鉅商組織而成總會設於上海分會立於天津但行於內地各省而東省向無代理之處敝行有鑒於此今特代理該會一切事宜爲東省人民謀無窮之幸福至該會信用之照著辦法之完善久爲中外各界所稱許認會者所得利益之優厚又爲他種儲蓄保險等會社所不及每月開標一次認會者自交第一次會金起至滿期止中間永享得標之權利每月均有得標之希望且滿期將所付原本照數發還除每次定期得標洋爲時甚短外餘息分潤其利益之大直覺遍天下莫與倫今當代理伊始恐各界未能週知用特宣布望有志入會諸君蒞臨敝行面議一切在外埠者可以函商且敝行備有詳細章程多種函索即給

十一月十五日開彩茲將得大彩者姓名列左

惠維勳李少雨二君各得洋二千元」張伯勳君與美孚行梅白利特君各得洋一千元」施鼎鑫與育□二君各得三百元」上海何瑞豐洋貨店與鄭步青各得洋二百元」高憲中陳德寅俞金榮三君各得百六十元」美時公司羅司百克君得百〇九元」上海元昌里金鼎銘君得八十元」謝太太得五十四元」天津袁起寅得百五十元」商業公司王賢和君得一彩」地方廳馬從周君得一彩」

奉天小北關利記洋行謹啓

唐山啟新洋灰缸磚

小北關英商利記洋行總代理

吉林豐昌泰櫃夥陳連魁於九月十一日因公外出迄今月餘尚未返櫃不知去向今特登報訪問近親友及相契之家倘有知其下落或住址地點者敬祈賞函一信俊必深謝茲爲櫃政李某言賬目不明甚至有訴訟之處伊母想其致病於在旦夕命他急速回家特此　長春陳富具

收買礦石廣告

一金、銀、銅、鉛、亞鉛、鑛石　右者皆以高價收買

有送來標本者即白爲化驗不取分文至價格於化驗後即行通知特此佈告

久原鑛業株式會社　鎮南浦製煉所奉天出張所　奉天小西邊門外(日長電六七二)

新到　硫黃、硝石、鹽魚、(鮭、鱒)

奉天新市街馬車鐵路大街路西　日升號　電話日四二六號

李化離承辦圖畫廣告

設奉天小南門裡□春賓館院內中國電話四百十二號

縮小放大輿圖　清丈地畝總圖　樺圖核計工料　各種機器模型　織料改良花樣　書籍皮面插畫　吉林熱河鑛圖　代辦鑛商保結

啓新鑛代務辦所

移居城內四牌樓東生長染房胡同營業科目如下

測繪鑛圖〇代辦報鑛各手續〇代購採鑛機器〇計畫採鑛工程〇辨售鑛石〇調查鑛產鑑定鑛物

恭頌路公永才之德政

吉林陸軍第三混成旅第二團二營營長路永才君率其部下駐紮小孤山鎮該軍隊到時因地面狹小隨命官弁分派商農地址而住所用食品併不擾及商民指令軍整嚴肅所住房屋用品各項如有損壞均按公給錢想此兵戈擾攘之秋而不受絲毫損害路公可謂代兵秋毫不犯嗟我商民等爲路公之德故謹登報端以表感激云云　伊通縣西小孤山農商人等仝啓

老福順堂

北京農工商部註册　北京內務部化驗立案　北京物產品評會給予獎憑　赴美國巴拿馬賽會展覽會業經審查評定給予獎憑　京師警察廳化驗立案

奉天巡按使立案　奉天衛生醫院化驗　奉天警察廳立案發給告示　奉天勸業道立案發給告示　奉天總商會咨行各地保護　奉天醫學研究所考驗立案

- **治咳嗽丸藥**　專治清肺化痰止嗽定喘無論感冒虛勞諸咳均效每副八角十副六元
- **瘡毒藥膏**　專塗諸般瘡毒無論已潰未潰流膿滲水一併塗用立見功效[illegible]
- **清胃化積丸**　專治胃脘疼痛膨悶脹飽諸般積聚氣滯胃弱便秘每副六角十副五元
- **香丹**　[illegible]氣順氣消[illegible]甜涼適口芳香[illegible]大
- **參茸百補丸**　專能興陽種子健胃強身治男婦血虛氣衰等症大匣五元小匣二元五
- **梅毒丸**　專[illegible]精良之藥絕梅毒之源有濟人[illegible]病無害[illegible]
- **參茸酒藥精**　專治風寒濕症如左癱右瘓口眼歪邪以及筋骨疼痛[illegible]每瓶價一元
- **淋濁丸**　專治[illegible]熱淋濁虛寒淋濁以及[illegible]火砂石淋[illegible]
- **虎骨熊油膏**　專治風寒積聚四肢麻木腰背痠困肝腹疼痛等症大張六角小張三角
- **治痢丸**　專治赤白痢食不消化功大腸發炎下赤痢白痢[illegible]
- **寧坤至寶丸**　專治癥瘕痞塊赤白帶下氣血兩虧月經失調胎前產後等症每匣二[illegible]
- **治痔散**　專治[illegible]痔內痔外痔血痔膿痔或疼痛或腫癢[illegible]塗[illegible]
- **癬疥一掃光**　專治癬疥無論起粒爆皮或腫或痒擦之不拘輕重脫皮而愈每瓶四角
- **殺蟲散**　專[illegible]稱寄生蟲老幼均效並無損傷臟腑[illegible]
- **立止牙疼水**　專治牙疼一搽用疼痛立止決不再犯並永保牙齒每瓶價[illegible]角
- **祛痰散**　[illegible]出者可使之出[illegible]化痰凡痰多者可[illegible]
- **內服脚氣丸**　專治多年脚氣或痛或痒或起泡或浮腫以及滲水爆皮均效每匣[illegible]角
- **清血消毒丸**　有[illegible]毒之效可爲各種瘡毒[illegible]內服藥物精良[illegible]
- **外擦脚氣水**　專治脚氣丸有同之效如內服外擦表裏兼施則功效[illegible]每瓶六角
- **通明眼葯**　專治[illegible]外障努肉攀睛火朦眼邊赤爛[illegible]大瓶五角小瓶二角

本藥房總號開設奉天省大南關

淋毒梅毒斷根良藥　哈郎清血補身丸

得染他人之毒病　詳說其情形以及其療法

凡受花柳病之情形均在年來花柳之病盛行不休今據專門醫士實心調查計於百人之中乃有八十五人之多其中最易發者即是白濁其餘花柳之病必遲遲而發生或現優遊快樂而于不知不覺之間感受其毒則如頭痛眼朦或脫毛髮或失聲音或患咽喉或生瘡疱以致身體困倦幷其出而于消退之後復由他部發作然則受了以上之病者雖遇專門醫士之記憶之力座立難安等之患必無能診斷其是何種之毒症于于此路爲說明於明如於未發之前下假如有一妓女先接某甲或得其白濁之毒次逢某乙相交又逢其花柳之毒豈不是甲乙兩人之毒恰好混合而成于妓體之內乎此時爲某丙者必受其混合之花柳毒輕則即現重雖延遲無難免致有以上所述之諸症患病之人雖辨細小小之事也覺精神疲倦飲食無味凡愛遊諸君切勿等閑視之今者幸有德國名醫醫學博士哈郎氏精心研究發見花柳之病原警動醫學界上之偉人指定醫學家最尊最重之驅毒上等藥材配合爲丸名之曰哈郎清血補身丸無論輕重之花柳病皆可服用其丸按該丸藥驅除花柳淋毒根唯一之靈劑藥到自然毒去其輕病者連服二個禮拜其重病者速服一個月定可毒退必無再發之憂愛遊諸君勿疑勿疑又婦人於受小水閉叉名之曰尿管傷此病比之白帶頗重其流出之液乃濃如漿色帶青藍或赤其痛如針之刺或有不覺其痛者此病男子之白濁無異其毒乃由彼夫之所傳染不可不爲早治之然于治理之術可即買哈郎清血補身丸服之幷時以溫水洗之立即能驅其毒可保平安無虞幸早爲計勿誤及身體是爲至緊要的近有奸商假造僞藥賜顧諸君必認哈郎清血補身丸及順和堂藥房之字樣爲幸　藥價大瓶洋兩元　小瓶大洋一元二角

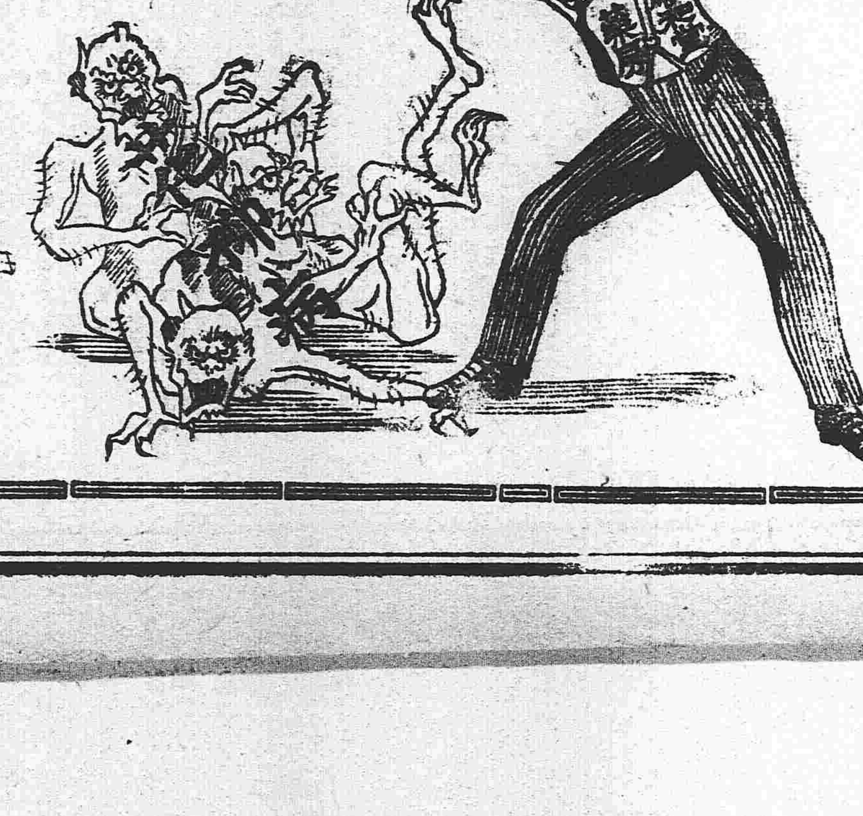

本舖　大阪東區清水谷西之町　順和堂大藥房　經理所　天津租街　東亞公司藥房　北京東單牌樓　東亞公司藥房

漢口河街　小瀨木洋行　上海四馬路　中東大藥房　香港永樂街　瑞昌西藥行　廣州雙門底　老威大藥房　奉天四平街　大德生大藥房

長春興亞大藥房　大連奧町　華西大藥房　營口　中西大藥房　安東縣　東益增　煙臺　岩城商會　青島　裕東泰　鐵嶺[illegible]樓東　同合義